盛京時報

晚刊

九月廿八日發行

（明治三十九年十月十八日第三種郵便物認可）（大同元年七月二十六日第三種郵便物認可）

發行人 染谷保藏　編輯人 菊池貞二　印刷人 原田光朝　發行所 奉天稿田町九番地 盛京時報社

對希總統覺書回答

捷政府嚴肅宣言 無條件不能允諾

【倫敦廿七日電】捷克公使館廿七日發表、駐英瑪沙里柯公使前於廿五日通達英國政府之捷克政府對希特勒總統覺書之回答、其內容如左、

捷克政府、關於前內閣決定受諾所謂英法解決案之苛酷條件之實行、曩曾聲明完全負責、其後希特勒總統更於克底斯白提出新提案、此新提案係剝奪捷克獨立之一切保障者、果容許德國提案、則捷克國民之統濟的獨立、且自動消滅矣、故捷克政府對於希特勒總統之要求、在現在之形式上、嚴肅宣言、絕對的且無條件的不能允諾、捷克政府對於此等苛酷之新要求、亦不得不出以最大之抵抗、果天神加護捷克、必實現抵抗、

希特勒對羅斯福答覆

【柏林廿七日電】德國希特勒總統、對於羅斯福大總統廿六日之親電、今日已行答覆、電文要旨如左、

「余拜讀閣下親電、衷心欽佩高潔之尊意、有足多者、」「余關於歐洲大戰所齎來之不可測結果、全與閣下意見」「相同、余迄今盡凡有努力、然今後事態推移、漸次發展至戰爭之場合、德國國民及指導者、不負責任之理由在此云云、」

英政府召開臨時議會

【倫敦廿七日電】英國政府、定於廿八日召開臨時議會、

情勢仍極險惡 德國未示讓步

【倫敦廿七日電】英國政府廿七日晚、開緊急閣議、檢討張伯倫總理特使威爾孫氏與希特勒總統會談內容、據聞威特使携來之希特勒總統覆文、未示有德方讓步之處、情勢仍極險惡、英國政府決定始終繼行努力、以期和平解決、

威顧問返英京 報告會談經過

【倫敦廿七日電】携張伯倫首相之親書、急赴柏林與希特勒總統作兩次重要會見之特使威爾遜政府顧問、廿七日午後五時、乘飛行機歸還倫敦、當即入首相官邸、報告與希總統會見之顚末、

英首相廣播演說 希望德捷國民和平解決

【倫敦廿七日電】晝夜運籌打開歐洲危機之張伯倫首相、廿六日夜、公式聲明、更於廿七日夜廣播、不惜以最後之努力、希望德捷國民和平解決、並勸告英國民自重、演辭殊爲悲痛、略謂、

果假余以相當時日、當有解決問題之可能、然希特勒總統固執即時實施史迭登地方割讓之主張、余以爲實出意外、且難謂其合理矣、無論任何國家、果確信以其武力能威嚇決定世界者、我等亦不得不堅決抵抗、更未悉捷政府緣何而不允諾前所提示之條件、此余難諒解者、英國無論於何等情勢之下、亦無僅爲一小國而爭戰之意向、戰爭之慘禍、更何待言喩、余但有機會、亦不絕望、更訪希總統而稍有進展時、則不惜三顧、最後余深望英國國民自重、勿謂構築防空壕、分配防毒面具等警戒方策、不足以禦戰爭也、

"希總統主張公正" 美上院議員勃氏談

【華盛頓廿七日電】美國輿論、對於歐洲問題、雖大勢上支持羅斯福氏之態度、而共實固區區也、美國外交界重鎭、上院議員勃拉氏、於廿七日會見記者團時、主張支持德國立場云、

關於希特勒總統對於史迭登地方之要求、萬國並無加以道義非難之資格、余甚佩服希總統之主張、信其主張之公正、蓋捷境全體德人、必須返還德國、羅馬尼亞之全部匈牙利人、亦必須返還匈牙利、所以造成現今情勢之

英艦隊實行出動

【倫敦廿七日電】英國海軍部、廿七日晚、正式發表、爲

中國事變寫眞 （上）與渡河部隊協力之日空軍 （下）由光州縣城西門堂堂入城之日軍○○部隊精銳

英對德態度已決定 ◇英外務當局聲明◇

【倫敦廿七日電】英法會談及英國緊急閣議、於二十五六兩日賡續舉行結果、英國對德態度、略已決定、英國外務省當局、關於英國政府態度、廿六日夜、聲明如左、

張伯倫首相、已與希特勒總統努力發見和平解決捷克問題之方法、雖現在藉折衝以尋和平解決方法、仍爲可能、英法兩國政府、對於德國須割讓史迭登地方之要求均讓步而承認之矣、雖然、張伯倫首相雖盡一切努力、倘德國置若罔聞、仍有攻擊捷克之舉、則法國勢必援助捷克、英國、蘇聯諒亦立於法側、爲防止是種空前悲劇且爲各國國民計、勢必固執藉自由折衝以求解決、及今猶未晚也、

英海軍召集豫備兵

【倫敦廿七日電】英國政府爲預防萬一、廿七日命全艦出動、與此同時、更頒布關於召集海軍豫備兵之勅令及海軍省告示、且已着手召集一部海軍豫備兵、召集令之內容如左、

一、屬於英國海軍之B級豫備兵全兵員、應不待致個人召集令之通達、即於九月廿八日晨以前、參集於所屬基地、

一、潛水部隊所屬之B級豫備兵、須在哥斯泡持軍港（泡馬斯軍港之一部）參集、

一、海軍豫備兵、應閱覽各軍港公示之告示行事、

波政府通牒捷政府 嚴重抗議越境事件

【華沙廿七日電】波蘭政府、廿七日經駐波蘭捷克公使、通牒捷政府、嚴重抗議最近頻發之捷克軍用機越境事件、蓋自波捷國境緊張以來、捷克軍用機曾頻行越國境、廿六日午後、亦有捷機五架、飛入波領境內、

波蘭少數民族 與捷克兵抗爭

【華沙廿七日電】當茲捷克周圍風雲緊急之際、波捷國境之情勢、亦刻刻趨於險惡、捷克底新地方之波蘭少數民族、與捷克憲兵武力抗爭、即婦人亦參加之、廿七日、一隊波蘭人襲擊捷克共產黨義勇團之武器庫、奪取武器彈藥、目下捷克領內波蘭人、陸續赴波領避難、被捷克官憲發見、則以機槍掃射、

對留英法捷美僑 美政府勸告歸國

【倫敦廿七日電】美國駐英大使館、鑑於歐洲情勢之不安、[illegible]者、凡無要務[illegible]也、廿七日勸告留英美僑、除有緊急不得已之事務者外、務須火速準備歸國、此外美國政府、對於旅居捷克及法國美僑、亦已作同樣勸告、

法國擴大動員範圍 對於法意國境增强兵力

【巴黎廿七日電】法國政府爲備歐洲情勢急變、廿四日、斷行陸軍及空軍之一部動員、而廿六日以來、似更擴大動員範圍、陸續召集豫備兵、政府特考慮四周情勢、其後雖未發佈正式動員令、但似已對各地方當局、分別以電話發出召集指令、如廿六日夜、長途電話殆全部爲政府專用、據南法蘭西確息、法軍亦向法意國境輸送法軍大部隊、現已集結一萬五千兵力、担任阿爾卑斯山嶮之守備、現在軍用列車、猶滿藏兵士山砲等、向國境方面不斷開駛、

法國斷行一部動員 巴黎市民開始避難

【巴黎廿六日電】法國政府爲準備萬一、斷行一部動員、一方講求各種之非常措置、於是神經過敏者、開始陸續由巴黎往各地避難、廿四五兩日、因此等往各地遷移者衆多、乃由巴黎發出多數特別列車、德摩基土木相、廿六日以公式發表、勸告可移往各地者、於可能的團體移動以前、盡量利用鐵路爲要、一方巴黎之防空諸設施、業經完成、內務省發表市民等各安居樂業爲要、

歐洲美艦隊 更增派兩隻

【華盛頓廿七日電】美國海軍部、爲應付歐洲情勢、前於廿一日曾向歐洲艦隊增派一萬噸巡洋艦兩隻、茲經判明、月之廿四日、更令一萬噸巡洋艦薩巴那號、及驅逐艦馬斯號（一千八百五十噸）等兩艦、急赴英國、臨時屬於歐洲艦隊、據觀其目的、當係在歐洲動亂勃發時、以之担任保護美僑及其他任務、

法國銀行提高利率

【巴黎廿七日電】法國銀行廿七日已提高公定利率及其他利率、計公定利率、自二分半乃至三分、擔保借款、自三分半乃至四分、

陸軍新聞班 改稱情報部

【東京廿七日電】陸軍省此次決定充實新聞班陣容、廿七日改稱爲陸軍省情報部、同時各防衛司令部、各師團司令部亦擴充强化與民間接觸指導部門、隨同此、陸軍省情報部設員十三名、（佐尉官五名、囑託三名、屬官五名）又防衛司令部及師團司令部、設部附少將一名及其他、各各決定增員、初任情報部長、以新聞班長佐藤賢了大佐昇格就任、

敢行猛炸華南

【香港廿七日電】空襲廣西省日海軍部隊、廿七日午前九時、飛至龍州、次空襲桂林、猛炸敵軍事設施、又空襲粵漢鐵路之其他一隊、炸毀源潭、水孔橋鐵路、破壞廣九鐵路之部隊、切斷○○附近鐵路、

陝西共產軍將崩壞 脫逃投降者續出

【北京廿八日電】中國共產軍、由山西省南部地方退却、現以陝西省南部大平野爲中心構築小共產地區、恐懼日軍進擊、竭力賡續挽回勢力、然近來脫逃及投降者續出、一日平均五名乃至十名、爰等即爲由共產軍强制徵集之農民、均陳述各地共產軍之暴狀、農民間充滿厭戰氣浪、頗爲嚴重、

日機越過大別山系 猛炸敵據點中關站

【某基地廿七日電】日陸軍飛行隊、廿七日下午二時、越過大別山系、急襲麻城守備敵軍前衞據點中關站、（麻城西南十四公里）炸潰敵軍密集部隊、又逐一炸毀堆積如山之軍需品、予以莫大損失、全機安然飛返、

敵機飛至羅山上空 盲投炸彈逃去

【某地廿七日電】廿七日晨八時、由羅山南方地區飛來敵軍爆擊機七架及戰鬪機兩架、繞羅山上空一匝、對日軍地上部隊、實行射擊、嗣遭日軍猛烈對空射擊、盲投炸彈廿枚而逃、日軍無恙、

日海軍航空部隊 空前之轟炸廣東

【香港廿七日電】日海軍航空部隊、對廣東、廣西兩省、最近行未曾有之大空襲、廿七日朝、○○機大擧連結鵬翼、飛現於廣東上空、轟炸廣東西方工場地帶之西村、予以潰滅的大損害、其他之○○機、赴廣西省轟炸、

佔三聖山、滴水岩 余家集敵兵將遭覆沒

【瑞昌二十七日】日軍鈴木部隊、奮戰於三聖山滴水岩之峻嶮、二十七日正午將其完全佔領、遂沿山岳而將戰果擴張中、

【○○二十七日電】沙窩北方地區一帶之殘敵、尚欲向日本軍部隊攻擊而增加兵力、於二十七日在余家集後方、有約二師敵出現、而整攻擊隊勢、此種敵之蠢動、純爲作袋中之鼠、以待日本部隊之攻擊於範圍內、而敵軍定被全滅、又進至新店南方之部隊、由麻城方面而來援、擊破敵大部隊、且由河南省東南端、將突入湖北省東北端省境、

猛炸黔湘兩省

【香港廿七日電】日空軍與猛炸廣東廣西兩省相前後、又第二次猛炸貴州省、上午十一時空襲貴陽、又一隊長驅空襲湖南省粵漢鐵路上軍事要點、

陸軍東京航空學校 擧行第二次入學式

【立川廿八日電】府下村山村之陸軍東京航空學校、已於廿八日午前八時擧行第二次入學式、入學生爲全國集萃所精選之靑少年○○名、一同具征空壯圖之熱烈、光輝耀目、以定刻在校庭整列、由校長山口少將、教育隊長正木大佐以下職員參列下、敕諭奉讀並校長之訓示、此式於嚴肅中終了、

容認日方要求 法兵暴行事件解決

【天津廿七日電】關於前二十五日法國兵在天津特別三區之暴行事件、二十七日、法國駐屯軍代表訪日本憲兵隊、按照日方之要求、依文書陳謝、關於犯人之處罰、將來之保障等諸件、全面的容認、已圓滿解決、

江北、江南各戰線 戰局亦頓見進展

【九江廿七日電】江北、江南各戰線、連日快晴、日軍精神大振、戰局亦頓見進展、

一、廣濟戰線、

自廿五日晚至廿六日晨、廣濟方面之敵軍、仍取攻勢的態度、日軍與敵軍約兩千人激烈交戰後、擊退敵軍、敵遺棄屍體六百具、又壓制各處前面敵軍、擴大戰果中、

二、陽新戰線、

奪取木石港賡續猛進之日軍部隊、隔富水進至陽新對岸、又由瑞昌西方山岳地帶猛進之日軍追擊部隊、逼至陽新西南廿四里下橋舖附近、共他各部隊、猛追沿大德山山谷敗退之敵軍、賡續前進中、

敢行炸擊華中、南 ◇艦隊報道部發表◇

【上海廿七日電】艦隊報道部發表

一、廿六日於華中方面、海軍航空隊之精銳○○機、對江上艦艇及地上部隊之作戰協力、敢行數次之反覆大轟炸、炸破敵砲兵陣地、敵據點、部落及京漢線上之貨車群等、而收莫大之戰果全機安然返還、

二、蘄春攻擊部隊、轟炸蟠居其附近一帶之敵密集部隊、並對砲陣地、載重汽車總隊等加以重爆炸、予以莫大損失、再於田家鎭方面、冒猛烈之地上砲火、實施果敢之轟炸、對在江上敷設機雷中之機艇及帆船群四十數隻攻擊四散、又他之攻擊部隊、對在江南地區及陽新、通山等密集之敵大部隊加以猛炸、予以莫大損害、

一、廿六日於華南方面、海軍航空隊之精銳○○機、長驅空襲廣西省之要衝及飛行場、炸破在地上之敵數機及飛機庫、使飛機庫大破五棟、全機安然返還、

總攻擊廬山南麓 日軍勇戰力鬪中

【九江二十七日電】總攻擊第一日、收良好之成果、而二十七日之第二日、日本攻擊廬山南麓軍、確保第一日所佔領之地域、同時更擴大戰果、即二十七日拂曉、日軍之第一線、在○○部隊之側面而掩護下、與飛行隊相協力、追擊敵軍、於午前八時、已達到金芃奄山麓之饒家嶺、共次拔下胡萬庄、正午市過、即將汪家嘴佔領、逐次擊破敵軍、勇戰力鬪中、

隘口敵軍恃衆 作必死的抵抗

【○○山頂二十七日電】當昨二十六日日軍總攻擊之際、戰線之敵、蒙全線的大打擊、至於不得不全面的後退、然尚企圖挽回大勢、二十七日早晨、恃大部隊之掩護、以隘口街陣地、作必死的抵抗、爲阻止日本軍之前進相躍起、即以隘路兩側爲中心、作向西南進擊之布施、福井兩部隊、與當面必死抵抗之敵交戰、由西孤嶺南方萬龍山及隘口街南方華龍山方面敵砲兵陣地飛來之十字砲火、極其激烈、彼此砲聲殷殷、

組織反共同盟 浙江開始討蔣

【上海二十七日電】東南部浙江省之肅淸工作、由於日軍積極的活動、連日展開激戰、節節收其成果、與此同時、武漢之陷落、亦刻刻迫近、在蔣政權下之中國民衆、更加重困苦、爲救此等中國民衆於兵禍之巷而使得安居樂業者、浙江省東部、以該地名望家陳餘淸爲中心、糾合有力者、組織浙江反共同盟、以指導民衆、軍人、保安隊而興起討蔣戰、攻擊台州、溫州、海門、寧海等諸地方蔣介石麾下之軍隊、向之抗戰中、

日軍進擊大別山 白崔園失守在即

【商城廿八日電】日軍進擊大別山部隊之一部、廿七日晨突然出現於商城西方約卅基羅之要地白崔園北方地區、與據於前面堅陣之軍、激戰結果、遂擊破之、正午逼迫白崔園、佔領該地、已成爲時間問題、

荷蘭國立銀行 中止磅幣行市

【亞摩斯德丹廿七日電】荷蘭國立銀行、今日決定中止過去兩年間所行之磅幣行市、此蓋因最近出賣磅幣、達於巨量致基爾達幣聯合佔買磅幣、於茲中斷、政府方面、關於此陳述如次、

磅貨刻下求其自已水準、任其低跌、然基爾達幣連結以趣、殊不可能、一方、金融界關於荷蘭銀行今後通貨政策、近似待機有何等發表、

晚刊一大張半

安達縣招墾地整備委員會佈告第一號
關於本縣招墾地買收之件

爲佈告事、查我國對於未墾耕地開拓一節、於國內產業發展、並國家財產充實上極爲緊要、故自建國以來、而政府即充分注視此項問題也、茲查本縣未墾荒地尚屬廣大、並因匪禍天災而荒棄之土地亦屬不少、此項土地亟待開拓、誠爲目下之急務、惟欲依賴於移民之開拓更屬至大期待、是以政府依據日滿兩國之親善不可分關係並兩國共存共榮之關係、而圖造成我國富强基礎起見、特誘致友邦日本帝國優秀多數之農民移殖我國、以使共邁進於王道樂土之建設、本縣茲於以上之國策、業於九月十三日成立招墾地整備委員會、而行招墾土地買收一切事項、至買收一節必以公平合理爲目標、對於被買收區域內之住民、決予以全力保障與維持、希各該民勿自不安、有茲將買收手續及辦理方法規定於左、望整備地域內之土地所有者嚴緊嚴守各項速行繳照爲要、倘逾期不按規定辦理時即依照地主不在土地管理法認爲地主不在地由本委員會爲之代辦一切、案關產權至重且大萬勿稍有遲悞仰各該地主一體遵照勿違此佈

記

一、買收區域 國字段 恩字段 慶字段 人字段 壽字段 年字段 豐字段 家字段 趙家窩堡 高家窩堡 王家屯 李家地房子 史家地房子 孫家店東 高家地房子 田家地房子 董家地房子 王家地房子 孟家窩堡 東太平莊 東張家屯

二、收照日期 康德五年九月十三日起至九月三十日止

三、收照地址 安達縣公署 招墾地整備委員會辦事處 正德村公署 辦事處 興仁村公署 辦事處

四、（倘有故意避延不交地照者俟逾期後本署按不在段地主來辦法辦理之）

五、地照丟失或抵押於他人者須由該管村長 備具証明書署之聲明

安達縣長 高芝秀　安達縣招墾地整備委員長

康德五年九月十三日

濱江省招募縣旗市初等教育教師廣告

一、募集人數 百名

二、受驗者資格 1、學歷 初級中學校以上畢業或具有同等學力者 2、年齡 自十八歲以上至三十五歲以下

三、試驗科目 國民道德、國語、算術、常識、人物考查

四、試驗日期 康德五年十月十六日十七日（由午前九時起）

五、試驗場 奉天省立第一女子國民高等學校（大東門裡舊女師）

六、報名處 全前

七、報名手續及日期 應試者須備具詳細履歷書最近二寸半身照片及公立醫師之身體檢查書各一份於試驗前一日午前九時持赴報名處報名

八、待遇 依試驗成績分別給與薪俸由二六元起至三五元但認爲優秀者另予考慮

九、發表 錄取者及服務地點另行函知本人

驚人書籍

各科全書

增訂再版 **各科常識問答叢書**

各科常識 是學生們自修的生力軍！
各科常識 是教師們備考的愛克司光！
各科常識 是社會各界應需的模範南針！
各科常識 是士農工商各界最適用的書中霸王！
各科常識 是文官考試的利器！無不應備的良友！

1建國精神問答 2日語問答 3王道問答 4農學問答 5商業問答 6經濟學問答 7社會學問答 8市政問答 9音樂問答 10論理學問答 11心理學問答 12教育法令問答 13教育學問答 14英文法問答 15滿洲歷史問答 16日本歷史問答 17滿洲地理問答 18日本地理問答 19外國歷史問答 20外國地理問答 21自然地理問答 22人文地理問答 23經學問答 24物理學問答 25算術問答 26三角問答 27幾何問答 28代數問答 29植物問答 30動物問答 31礦物問答 32生理學問答 33化學問答 34附錄

●全書五大冊定價二元一特價一元二角寄費二角二分●

中央書店出版 ●總代售處奉天鼓樓北大東書局

俄國飯店 歐林比克

OLYMPIC

諸君欲飽口福 請至歐林比克飯店

特備俄國大菜 零吃隨意方便 適於宴客會友 注意潔整盃盤 庖師由俄京聘請 精工細製週全 不但食物味美 而且定價極廉

時間 早飯午前八時 午飯十二時 晚飯隨意　西洋酒 西洋糖菓 咖啡牛奶

地址 奉天日站浪速通二七番地 大和旅館西隣 電話3二六八四

滿德親善基礎彌固
韓使節訪見希總統
呈遞國書並交張會長書翰

【柏林廿七日電】我訪歐使節韓團長、甘粕、福本兩副團長一行、廿六日訪問希特勒總統於其官邸、遂行滿德親善之劃期的會談、是日韓、甘粕、福本正副團長、皆着禮服、於午前十一時五十五分由溫迭爾典林店街之雅德倫奧迭爾出發、至正午於正規兵一個小隊莊嚴之滿洲國國歌吹奏中到總統官邸、以梅斯納式部長官之先導、而入莊嚴之客廳、此時希總統着茶褐色之禮裝、由隣室而至客廳、面帶微笑、與韓甘粕、福本正副團長互相握手後、韓團長即呈遞我皇帝陛下之國書、更面交張協和會會長之書翰後、希特勒總統謂、

貴使節來訪問我國者、爲余所最欣快者也、滿洲國與我國、因利害相關、且持有共同之敵、故兩國必須互相提携、向同一目標邁進云云、

披瀝堅固之決意、更言及前於六七月之正勇山事件、謂發生蘇聯不法越境事件、會爲憂慮、但問題解決、非常神速、頗爲稱賀等語、使節以表示滿腔之贊意、陳述我國人民之總意云、

貴國與我滿洲國、於建國三年、成立經濟提携、更已確立兩國之親善、更以貴國率先列國、已承認我滿洲國、故我等使節、爲向閣下並德國國民、表明感謝之意、而訪問貴國者也、

於是滿德親善確固之基礎與連結新京柏林之防共鐵壁、益爲鞏固、而完成重大使命之韓團長以下、於同時十五分辭退總統官邸、歸還宿舍矣、【寫眞】上、希特勒、下韓雲階、

諸員鼓掌中可決
對軍感謝電文
全聯第三日

【新京專電】協和會全聯協議會第三日、於廿八日上午九時開會、首先提示關於進行議事之二三注意點後、乃移於對出征日本軍及國內軍警感謝電文起草委員會之報告經過、委員長伍慰丸氏(三江省)副委員長石川一郎氏(通化省)登壇、報告委員會經過、朗讀起草文、手交議長、降壇、議長諮於議場、全體鼓掌贊成、議長遂報告、『對出征日本軍之感謝電、分致近衛、板垣、米內各相、中村朝鮮軍司令官、寺內、畑、及川各司令官、該感謝文、分致植田軍司令官、高須駐滿海軍部司令官、更將對國內軍警之感謝文、手交治安部大臣云云』、至是始入會議程序、御影池內務局長官登壇、陳述內務局施政方針、繼又報告褒賞、受賞者八名、昨日訪問關東軍、獻納國防基金一封云云、嗣由朴調查處長、代外務局長官登壇、說明外務局施政方針降壇、

德國海軍伯傍聽

【新京專電】爲研究日本精神德國文部省派遣之第猶爾庫海牟伯、目下滯京中、二十七日午前訪問協和會、適值全聯開會、乃熱心傍聽、約歷三十分鐘、繼對記者談云、

訪問協和會、不圖得傍聽全國聯合協議會、深覺欣幸、親覩集合全國各地代表諸氏熱心討論之情形、藉知滿洲國係立於政府與民衆精神的結合上之國家、余衷心感佩、余雖係旅行者、但相信此印象之的確無疑、茲祈滿洲國及協和會之發展云云、

聞該伯當搭二十七日午后六時三十分新京驛發之亞細亞號離京赴哈爾濱云、

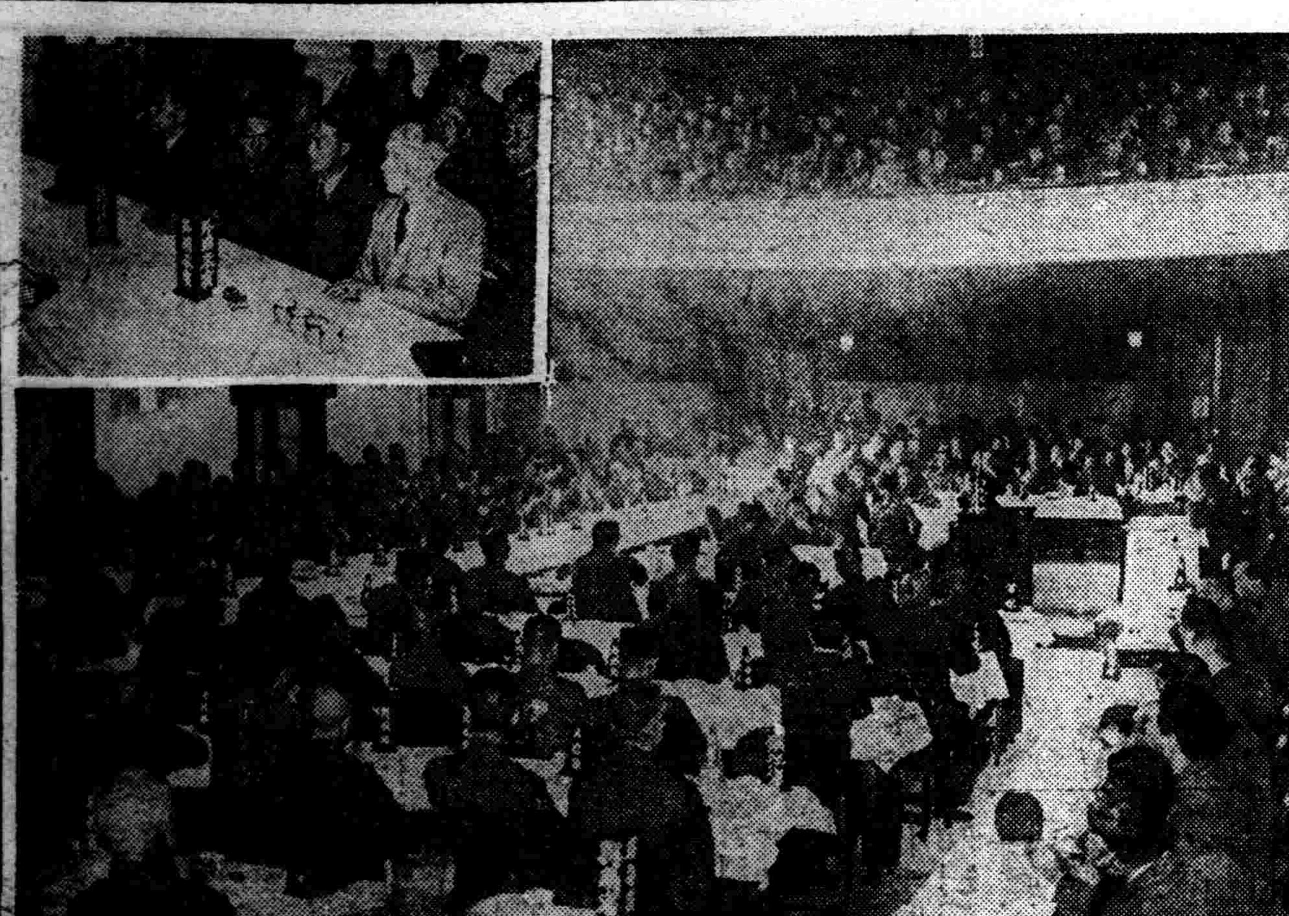

全聯會議場

協和會中央本部長橋本虎之助說明會務要綱(第一日)與傍聽之海牟伯

上程議案 共五十件

康德五年度協和會全國聯合大會、其議案整理之結果、由董、田村正副委員長、已向議案場報告矣、其內容如左、

由各省本部、以全聯議案而交於中央本部之件數、共達一百八十五件、但併合共中之廿三件、分開四件之結果、共整理件數則爲一百六十六件、自前廿三日之三日間、在議案整理豫備委員會、整理之結果、分爲上程議案、文書回答、及却下三類、其結果、上程議案爲五十件、文書回答者六十九件、內中解決十六件、一任中央本部處理者五十件、却下者四十七件、嗣將此上程議案、區分爲各部門時、則爲本會關係者一件、行政關係者七件、治安關係者二件、民生關係者十件、產業關係者十二件、交通關係者一件、以上共五十件云、

目的在防共和平
外務局施政方針

外務局施政方針要旨如左、

滿洲國之對外關係、最近殊形顯著進展、不僅與盟邦日本帝國提携、並與意大利、德意志及西班牙等國間、確立正式國交、親善關係、日趨緊密、以完成修好通商關係之基本的連繫、又與華中、華北及蒙疆新興政權間、交換通商代表、以促進日滿華三國之協調、可見滿洲帝國國際地位之向上與躍進矣、

我國建國僅六年、外交上得能如此發展者、固盟邦日本之絕大援助、與三千萬民衆犧牲的協力之所賜也、

然而現下四圍情勢、鑑於盟邦日本之膺懲暴華、由蘇維埃聯邦之赤化工作並其他歐洲列國之策謀、則極東事態之收拾、有愈益複雜化之傾向、因之日滿兩國、務須堅持斷然的方針、以邁進貫徹目的之情勢、

我滿洲國之外交方針、以共存共榮之建國精神爲原則、官民一致與盟邦相協力、兩國民共同之目標、爲東亞和平與滿日華三國之協調促進爲基調、更與防共盟邦修交、以增進通商關係、圖國民經濟之發展與國際地位之强化躍進云、

地方制度体系 刻已畧告整備
內務局施政方針

內務局施政方針要旨如次、

內政之刷新充實、爲刻下國策要請完成國家總動員體制所不可缺之要件、地方制度之整備、亦以此爲根幹、當局對於整備地方制度、屢經銳意研究、斷行撤廢治外法權、移讓附屬地行政權、遂制定公佈縣制、街制、村制、全面的改正市制縣官制、是以此次改正、與客夏改正省官制相應、地方制度體系、乃告完全整備、今後需要改正整備之點、猶復不尠、是以當局關於地方制度中重要者、開陳所見、

一、關於省機構、對於地方行政全般、予以可及的包括的權限、然其須即應現地一元運營之强固組織、是以採用次長官房制、擴充增强省地方費制、而關於可及的且合理的統合地方特別行政機關、及擴張省長權限等、更與各部協力研究後、以期實現、

二、街村爲國家行政最下部組織、宜使其居民爲最綜合之生活團體、然須使其爲國家組織細胞、融洽無間、故曩日制定市街自衛法、歸併綜合從前保甲機能於街村、即其一步也、然而、達此之過程、自然須積漸以進、如確定區旗民籍、確立會計制度等、最小限度之形式的要件充足、始能有望、外此、關於都邑行政、除兩三市外、多係新設、而各地新興都市勃興、殊令人痛感須迅速確定指導方針也、

三、關於確定、地方財政、爲使明確區分負担經費之國地、對於地方團體、付與有彈力之財源、謀其健全發達、期在明年度、制定街村制、努力造成公有財產、就中、尤力造街村基本財產、

四、關於興安各省旗行政等、爲提高蒙民、使之安定、日前總務廳及關係各部局主管人士、編成調查班、詳細調查政治行政之現狀與實態、擬迅速獲得適切興安行政之成案、移於實行、

五、地方行政之運營、倘如從前僅以法律監督、殊有未足、當局對此、於指導的立場、協力以應國家之要請、他方並賚以提高民生也、

× × × × × ×

新民會派代表參觀全聯大會

爲確立依新民主義之道義世界、與華北新政府有表裏一體關係之新民會、爲視察協和會全聯實況計、特派代表三名、廿七日自北京出發、已電致協和會中央本部、一行豫定二十八日抵京云、

全聯第二日下午 突現女傍聽者

全聯第二日下午、正在辯論熱烈之際、二樓之傍聽席上突現女傍聽者六名、皆身着女協和服、一望似係各省代表中之女傍聽者、但經記者前往探詢始知係興城教育見學團中之女團員、此見學團一行二十五名係由興城縣之教員所組成者、於日昨抵京、預定明日去哈、由哈歸還云、

希總統獅子吼 中繼放送成功

【新京專電】新京中央放送局、以東京放送局之中繼、廿七日下午五時、向全滿廣播希特勒總統在柏林十數萬黨員前演說情況、放送雖係錄音中繼、而音調極清、希特勒一字一力之演詞、與『總統命令、吾等斯從』之德人熱意、均深入國都三十五萬市民之胸臆云、

警廳考試運轉手

奉天省警務廳、爲遴選優秀運轉手、發給司機免許証、以貢獻社會需用起見、訂於十月七日起、至二十五日止、在該廳內舉行司機實地試驗考驗、廿七日舉行學科試驗、終了考試後、對成績優良、發給免許証云、

蘇聯紊亂已極 脫蘇來滿之俄人談

【哈爾濱專電】最近逃出血之恐怖、由蘇聯向滿洲逃亡成功之白特勞、威共氏談云、蘇聯將過去之美、破壞盡淨尤其家族制度、由根底蹂躪、而所餘者唯家庭之紊亂不和、而青年共產黨員等之生活、尤紊亂已極、彼等子弟、避忌學校流爲遊民、故政府感覺棘手、遂對十二歲以上之兒童、規定處刑之少年裁判法『生活明朗』之標語、破壞無餘、物資缺乏益甚、尤其國民因生活必需品之缺乏、徬徨飢餓途上云云、

新任奉省次長 別宮氏談話

【安東專電】榮轉爲奉天省次長之安東省次長別宮秀夫氏之談話、略云、

更動之說、從有所聞、但本人在安東前後約計四年、將於此四年間、則專重於地方之治安工作、最近以來、治安情形非常良好、現正從事於產業之建設、着手積極進行、以期其逐次發展、爲本人所不忘者也、後任之堀內君、該氏在奉天第一軍管區參謀長時代時、即所深知、今次得由該氏繼任、誠安東省之幸福也、

新任各省次長畧歷

【新京專電】新京各省次長略歷如左、

別宮奉天省次長、明治廿年十一月生於愛媛縣、大正二年卒業於東大法科、初任內務屬、歷任熊本、愛媛、神奈川各縣理事官及山形福島、和歌山、北海道各警察部長、三重縣內務部長等職、昭和七年任熊本縣內務部長、康德元年入滿洲國任安東省總務廳長、值四年機構改革就任安東省次長、

堀內安東省次長、明治廿六年九月生於山口縣、大正十四年陸大卒業、昭和五年步兵少佐、大同元年四月任滿洲國軍事少將、康德元年十一月轉第一軍管區參謀長康德四年七月任弘報處長迄至今日、

岐部牡丹江省次長、明治十八年生於大分縣大正四年初年高文行政科試驗合格、大正關東都督府通信書記、大正十年任關東廳理事官大連民政署財務課長歷任鐵嶺、長春、奉天各郵便局長、大同元年七月轉爲哈爾濱電政管理局長、二年任哈爾濱郵政管理局長、迄至現在、

三重野熱河省次長明治廿九年生於大分縣大正十年東大法學部政治科卒業大正十年四月入滿鐵次任鞍山病院事務長、長春事務所地方係長、本溪湖地方事務所長等職、昭和十二年八月鞍山地方事務所長同年十二月一日隨同移管滿洲國任鞍山市長、迄至現在云、

秋丁祀孔
省署定期演禮 市署籌開大會

十月二日之祀孔典禮、現經省市双方籌備結果、分別擬定已誌本報、茲聞於當日參與祭祀官員、爲免當日失禮起見、定於十月一日午後二時、在文廟集合後、實施演禮、爲期全體參列計、已於二十八日正式通知中、

又奉天市公署爲喚起市民人等普及尊孔計、定於當日午後一時起、在該署大禮堂、舉行市民尊孔大會、除舉行合奏雅樂外、並由市內名流、舉行講演云、

奉撫增設郵局 十月一日開辦

奉天郵政管理局、關於本年度郵局增設計劃中之關於市內及撫順市內增設辦法、刻經分別擬定、預定新設各局、定於十月一日起、一律開始業務、現對各新設之處所、正在積極整理中、新設郵局如下、

▲住吉町奉天大樓前之住吉町郵政局、▲鐵西區南五路麒麟會社近傍之南五路郵政局、及城內瀋陽區一德街之一德街郵政局等三局、

▲撫順市內者、爲永安區南台町之撫順南台町郵政局、及工華區松岡町之撫順松岡町郵政局云、

南·北·市場發生强盜案兩起
僅四小時

廿八日上午一時至四時中間、奉天市內南市場、北市場署管內、相繼發生强盜案兩起、警方於此深夜中、全體出動、追緝匪犯、其經過情形如左、

南市場 警察署朝日街派出所管界、住戶日人川崎德太郎家、廿八日午前一時許、當深夜睡眠中、由便所窗洞侵入匪人一名、持有自來得手槍、入室後、將事主等逼在一處伏下、不准擅動、旋即翻箱倒篋、任意搜索、結果、搶去赤金手鐲一枚、及衣服國幣等、共計約值國幣一百三十元、匪人搶畢、復在室內看守、及至三時許、始行奪門逃走、事主即時報告警察署、警廳司法科搜查股長以下全員、聯合南市場署司法人員、一體出動、追緝匪犯云、

北市場警察署管界、工業區西四街北三街、門牌十四號、興隆糧米舖、廿八日上午三時四十分許、由後院平房跳入匪人二名、一持八音手槍、一持鐵棍、櫃夥等驚醒後、嚇得呆若木鷄、由持手槍匪監視之下、持鐵棍匪搜索財物、結果、搶去國幣四百元、即行逃走、警方聞訊、當即出動、在市內偵緝云、

協和會分會長會議

協和會奉天市本部、爲協議協和義勇奉公隊結成關係事項、訂於今廿九日午后一時、假市本部會議室、開瀋陽區分會長會議、從事討論該項事務、又於十月一日午后一時、在市本部會議室、開皇姑、鐵西、農業區各分會長會議、亦討論協和義勇奉公隊結成關係事務云、

天氣豫報

南西風後轉北西風陰後晴

昨廿八日温度 最高＝二五度一 最低＝一三度四

冠蓋往來

▲佐佐木滿鐵副總裁廿八日午前七時五十分由連抵奉

感謝電

致日軍感謝電

貴軍爲確立東亞和平、忍艱耐苦、征邪惡、逐赤魔、於茲年餘、謹對貴軍勞苦、敬致衷心感謝之辞、並對許多殉國英靈、表示深甚悼意、此祈益益自愛、爲貫徹大義、向前邁進、

致國內軍警之感謝文

滿洲建國以來、於茲七載、外則國際地位增高、內則諸政日整、得以收得、可驚可嘆之實績者、皆我國軍警日夜奮勵、努力保境安民有以致之也、今次中國事變、猶未終熄、且頑迷赤匪、復又窺隙、欲擾外則必安內、際茲非常時局、我軍警之責任、重而且大、其勞苦亦已倍加、可凌赤匪、安定東亞、以實現道義世界者、可謂端賴國內軍警各位之忠誠奉公、我等協和會員滿洲帝國國民、當此之秋、敬祈奮鬥、茲謹表示感謝之意、

現下國策之成否專繫在忠實施政協和實踐與否
星野總務長官施政方針要旨

總務廳施政方針要旨如次、

現今世界、不論東西、殆皆逢空前轉變之期、而其大局所向、不外準諸道義、改革世界耳、處於現下時局、爲備不測轉變、自以急期完成國防國家、力謀整備國家總動員體制、爲當前急務、政府目前對於已策定實施之產業開發五年計畫、加以積極的大修正、除倍加促進其增產目標外、且更增强貿易統制及匯兌管理、企圖統制勞務、對於物資物價及資金按配調節講求積極方策、推原其故、要在建設協和亞細亞上、發揮此非常時局下滿洲國所具有之重大任務至最大限度耳、曩者政府制定國家總動員法、以明示國家總動員之目的機能、併促進國民覺悟與諸準備之進展、更制定防衛法、設定協和義勇奉公隊組織要綱、以呈現防衛國土之體勢、軍警民一致努力、以期翕然無間、整備防衛組織之意旨、實亦在茲、如斯、物的方面、謀諸設施諸計畫擴充鞏固、人的方面、爲促進民族協和、政府亦創定文官令、改正給與令、以確立新官吏道、闡明整肅官紀之方針、且正本清源、改革妨碍民族協和諸制度、擴充整備教育設施及制度、增進國民智力體力、更確定實行禁斷鴉片麻藥方策、以謀作興國民精神、惟是國家百般施政、必深及率土之邊境、始克舉其成果、故『宣德化育』、『民意暢達』爲精神動員之要諦、『涵養民力』、『振興民生』、爲富國强兵之常道、原來政府愈益確保治安、擴充教育設施、擴充保健衛生設施、伸張產業經濟、整備交通等諸般行政、傾注積極的努力、於是物心兩方面整備充實綜合的國力、正與協和會五大綱領有表裏一體之關係、從而現下國策之成否、一言以蔽之、端在政府施政忠誠執行、與協和奉公熱烈實踐之有無也、

愛新覺羅宗譜 今日捧呈天覽

【新京專電】前奉論旨、曾在奉天維城學校內設愛新覺羅修譜處、恭修玉牒、後經監修委員滿炭理事金松喬、維城學校長慶厚及斌瑄等諸氏、敬謹監修下、迄今三年、已纂修完竣、由昨年七月起、陸續交由奉天小西邊門外共和印刷所承印中、直至上月底、全數業已印製完竣、遂於本月廿日晚、由金慶諸氏、及該印刷所長中須賀氏護送、運抵新京、閱今日(廿七日)、由熙宮內府大臣、寶參議、捧呈天覽、玉牒共印製二百部、每部八巨帙、需費達二萬三千元云、

文官給與令 (六)

第八十二條、在鄰國勤務中者退官或被命休職而自其命令或通知到達之日起二月以內歸抵本國時、準於歸國之例、由舊任地至本國止支給前官或本官相當之旅費、但到後津貼不支給之、

因交代事務、整理殘務或不得已之事由於前項之期間內不能歸抵本國時、職務長官得斟酌情形延長其期間、

前二項之規定對於失官或受戒飭免官之處分者及其家族不適用之、

第八十三條 在鄰國勤務中者於其勤務地或旅行中死亡而其遺族自本人死亡之日起三月以內歸抵本國時、準於第八十一條第三項之規定、支給由舊任地或居住地至本國之家族移轉費、

因不得已之事由於前項之期間內不能歸抵本國時、職務長官得斟酌情形延長其期間、

依前二項之規定所支給之家族移轉費、依本人死亡當時之本官相當之旅費額、

第八十四條 第八十條所揭者、適用第八十二條規定之退官者或休職者或適用前條規定之遺族經許可而隨帶使用人時之支給、準用第六十六條、第六十七條、第六十九條、第七十二條、第七十三條及第一百零九條之規定、

第八十五條 對於鄰國旅費限於薦任官以上者準用第七十三條之規定、

第四節 外國旅費

第八十六條 外國旅費旅行本國或鄰國與外國間、外國相互間或外國內時支給之、

第八十七條 鐵道費及船費按另表第十一表所定之等級依其費額、

第八十八條 航空費及車馬費依實費額、

第八十九條 每日津貼、宿費及膳費、依另表第十一表之定額、

第九十條 每日津貼及宿費於同一地滯在超過三十日時、對於其超過日數減少定額之二成、超過六十日時對於其超過日數減少定額之三成、

於同一地滯在中暫時旅行於他地時、前項之期間、通算前後之日數而定之、

科學萬能

木材偉大用途

可以造羊毛棉花火酒等大量物品（續）

可製成光潔的纖維漆用於塗刷汽車及飛機翼再轉變方向、可製成柔軟强韌的人造革、爲做皮鞋、皮用具…等不可少的原料、牠們性質的優良、都能超過同類的天然產品、最使人驚歎的、要算由木質紙漿作起點、應用種種複雜的化學變化先造成一種無色透明的纖維粘漿、然後再加藥品處理、做成薄片、就製成南紙店所賣的玻璃紙、柔靭透明、且可任意來成各種色彩、用以包裹糖菓、及貴重物品、不但美觀、而且堅固耐久、若將經過處理的纖維粘漿、引爲細絲、即成市場出售的人造絲、滑澤艷麗、凌駕天然蠶絲之上、且生產不受季節的限制、價值低廉、都是天然絲所比不上的、諸如以上種種、由木材製造的日用品、種類已很可觀、但神密萬能的化學家仍不滿足、經過苦心的研究、由木材製造羊毛、棉花一在試驗室中又已成功、則將來推行到工業上、大規模的製成商品出售、一定可以實現、又如由木材製造火酒、在歐洲已很盛行、最近更使人驚歎者、德學者柏勾斯博士、研究由木材製造糖食、又告成功、且在工業上已進行試製、此外由木材製造的化學藥品、醫藥材料、尚非常繁多、不能一一詳述、總之木材隨着科學的進步、他的用途也在一日、推廣一日、將來的發展實在是不可限量、（完）

世界珍聞及其他

關於滿洲古跡 傳說及其神話（續）

高約千丈、自麓升巔、須半日之工、式成四合、環山抱嶺、繞中峯立、故無論自或方觀之、均儼『萬山叢中一峯出』之韻意也、

『老鐵山』下之海水、黑濤滾滾、怒浪翻翻、情勢險惡更陰風襲面、人多不敢逼視、且水中有一『漩渦』、凡風帆、輪航……過此鮮能持直前、多因疾流出推動而旋轉其船身、以故流海間對此、謂係『龍宮』遷此所致、緣昔日龍潭、向在『青島』後俄人擬於『青島』修築港灣、以爲停船之口岸、因壘岸壘壩、數月不成、岔岸頭以沙石填陷、時被疾浪蕩去更椎樁樁此、屢於水下睨臼、乃疑水族之、『權威者』作梗、俟諸怒濤氾湧際、以巨砲作『海底轟』數發之餘、則見片片龍鱗如箕、紛浮於海面、因始知人實擾龍居、龍遂阻人事、施報均衡初兵軒輕、顧人性野蠻、動以武力用事、致龍之潭第不保、且挫敗自招、乃答然退避三舍悄然遷移一穴、最後卜居『老鐵山』下、於今仍處黑水漩中常見航海者指其處曰、『龍宮在此！』云云、

△坡前藏銀窖

『九缸十八鍋、不在前坡在後坡！』

共原起謂有兄弟二人、致富於異鄉、將返籍省親、乃驢馱東載所著的銀、都數萬兩、絡繹行道上、一夕、宿於『老鐵山』側之某邑、報前途匪亂猖獗、行旅者無倖免、兄弟恐漫禍將及、乃陰高藏金之計、議暫窖於『老鐵山』、俟平靜後、再掘發出土、遂於月夜星明之候、兄弟各荷鐵器、將銀錠分埋於缸鍋之中、數往復均運置於『老鐵山』側、於山之前後坡各處、散掘深穴、委鍋及缸於窖銀其中、培土於穴上、併於各穴之側、均署有特設或就其形成之標識、以爲來日發掘之辨別、一夜工竣、拂曉下山、固事機秘密、而『人不知、鬼不覺』者也、詎該邑爲匪陷、耳兄弟之財名嚴索而刑栲之、均噤口不吐其實、終于兄弟成二難、均因財殉節、相將斃於朴杖下一時知者慘之、

自是『老鐵山』中、每於濤宵月夜時、雲淡風輕候即常聞山中有人言、聲調悽楚爲！『九缸十八鍋、不在前坡在後坡』覆叨念、重疊其語、好奇者有勒石以誌、企歸來窖藏之出土、同時尋索者亦不乏人、蓋均知其『只在此中』但欲掘則『土深不知外』矣云、

（一）訥河岸上廟

『龍江省』之『訥河縣』原名『博爾多』『南近訥謨爾河』東毗『嫩江』流域、循此而下、則與『松花江』相通、凡松花江之船舶多由『大賚』航入嫩水、而上游每年由山間採伐之大木、亦均由此水結爲木排、而放入『松花江』沿岸、故訥河爲必經之要塞、原嫩江各地、森林最密、因之業林之商、水上放木排、實利賴之、訥河之江上岸、有『鎮江大王廟』一宇、傳爲鎮守該口岸之大王、駐在其處、其建築之原起、係各林業商、每年放下之排、恒於此處肇禍、或滄斃運木者、或碎其木排、以至蝕本傷人、一蕩爲赤貧不起、故此處一般人多認係『貧富交關』亦榮枯樞紐也、

一年有某林商、由『嫩江縣』放下木排數十筏、結椽順流而至訥河、宿於岸、夢一老叟告之曰、『左礁右陷、厥路中通！或逾此經、禍不單行！』云云、商詢曰、汝、！何人斯？叟曰、『吾鎮口大王某也！』明日、商覘同行各排先進、凡側左者必觸礁而碎木、側右者必陷底不出、至於與人皆殉水因會各工人尤執厥中、不偏倚以取徑而下、果坦然無事故一帆風順而去矣、後商紀其『指路』之德、乃建『大王廟』於岸上、以誌靈跡不泯於永久焉耳

（二）嫩江水中崖

據云訥河之江口、兩岸橫梗一高坎、水流須由坎而降、勢如懸崖爆布、坎下浪花激翻如沸、故自上而下之木排、人須伏抱於椽柱上、順流遽降崖而下、因木排之重體下落、突破水平面之上壓力、即全部扎入水底、有頃始克由水中翻出水面、苟不慎而錯取路徑、觸礁者即轉瞬成齏粉續紛、散浮於水面、若陷入深潭內則排經時不出、人之呼吸久窒、亦必飽灌滄浪而出水不治矣、故訥河江上、一般林商均認係『鬼檜』之險、因未逾此崖則前途未卜、既渡此坎、始『利祿』斯定以此江上之林商股鑑及往、多於崖上臨江設祭於『大王廟』前、更以整豬剝羊而投於水、

汎美航空會社建造巨大飛艇 將作橫斷太平洋航行

據香港電訊當地A、P紙、報道、汎美航空會社、以明年一月爲期、以乘七十二人之巨大飛行艇、使就航太平洋橫斷定期航空路此飛行艇、全部四隻、據云各艇重量爲四十一噸、因其巨大、故近將預定先於舊金山香港航路實施試驗飛行云、

勞働者家族之福音 建設家族療養所

據東京電訊、加入健康保險之產業勞働者、軍需工業之飛躍的求人、最近顯見增加、現在總數有三百七十四萬人、然準備武漢攻略後之長期建設、以保持銃後勞働力、益愈重要、因而厚生省保健所對此等勞働者開始積極的擴充保健施設、已於全國各地着手健康討論所及勞働者療養所之建設、更於來年度對於縣條之勞働者家族、着手療養所之建設、從來健康保險、被保險者之勞働者自身以外其他家族並未受何等恩惠、今後對其家族之疾病、由國家担負療養費之半額、誠爲數百萬勞働者家族之一大福音也、

關於航空無線器 遞信省製作成功

據東京電訊、日本商業航空、最近非常延長航空、同時共就航機、所有皆向大型快速機進展、但爲即應此種保空之安全性起見、關于優秀之航空計器之國產化、遞信省航空局與工務局、曾共同苦心研究之結果、近對較美國之克拉西型與德國之鐵萊芬戈型更優秀之航空無線器之製作、已告成功、而奏凱歌、業已經日本空輸機、實行試驗、成績頗佳、此航空無線器、於飛行機裝置、以簡單指針而之改換、對地上之電信、電話、皆能聽聞、又亦爲視覺聽覺之方向採知機、依電源之增幅、爲有亦可聽即無線電之非常性能者、重量亦輕、以簡單之操作、爲可能如前所記各種性能的特長者、

科學萬能

樹脂製造燃料 作大規模試驗

據東京電訊、專賣局前者曾由甘露與馬鈴薯中製造無水酒精、以充作事變下代用燃料、今次擬由杜鵑花松等針葉樹中製造高級燃料、決施行大規模工廠試驗、明年度份已列入二十萬預算、按樹脂液體化、獲得良質燃料一事、在學界關於其工業化、自前即進行研究、專賣局首先着眼於日本出產甚多之松、杉、檜等枯葉之液化、

其製法將枯葉乾燥後、使之溶解於醚內、其次將其蒸溜、即可獲得較汽油尤佳之液化燃料、且可獲得揮發油、重油、製法比較簡單、專賣局方面、認其頗能獲利、興奮異常云、

關于中國動植物研究調查略史（上）

△關於中國動物本草學之記錄大要

中國動物記錄之最古者、則爲兩漢末季、張機、華陀等所編述之神農本草經、十六世紀以後、歐美人逐漸貿易來華、遂將珍奇之動植物携之而歸、千七百五十八年、林菁、瑞國人、便以此寫成西斯台馬、傘雷一書而收錄之、故歐美人之科學記錄最古者、當以此書爲始、其後、英人德諾威安、於千七百九十八年、對於中國之昆蟲、亦有所論、旋有英人古雷、於千八百三十一年、亦曾記載中國之魚類三種、堪稱古著、其次、對於中國之動物調查、舉有功績者、大體如左、

施殷何（英國人）於一八五四年、以英國領事而駐於台灣、中國、在職中、氏曾採集華南之厦門、福州、海南、香港、廣東、澳門、華中之寧波、上海南京、以及華北之北京、天津張家口、芝罘等地方之脊椎動物（以鳥類爲主）與陸產淡水貝類、旋於英國之動物學雜誌內發表其結果、闡明中國東部、南部之動物眞象、

達畢特（法國人）於一八六二年、曾供職於北京教會、在任時、自一八六二年、至六三年調查北京附近、旋於一八六六五年間、道經古北口、調查熱河、其後、更三次旋行中國、從事於動植物之採集與調查、

第一次一八六六年由北京出發、道經綏遠、歐爾都斯、寧夏等地、從事於採集及調查、

第二次一一八六八年至一八七二年間、由北京出發、沿長江、而自華中入於腹地、旋由成都出發、調查霧坪、遂入大雲山脈、捕獲金毛猿、再由龍安出發、越過岷山山脈、直達青海之東岸、復返成都、遂由長江而下、

第三次一一八七二年間一七三年間、自北京出發、道經西安、踏破秦嶺山脈、進出於漢中、然後沿長江而下、由九江順次調查江蘇、江西兩省、以至上海、

氏由於三次之大旅行、竟採集多數之動植物、關於採集動物中之鳥類、曾與烏斯塔雷共著、於一八七七年、出版有插入極華美原色圖之中國鳥類誌、至於哺乳類、亦於一八六八一一七四年間、作成插有原色圖之華美書籍、而由『伊得圭遜』出版、誠堪謂中國腹地動物調查之最初者、

約翰、安達遜（英國人）曾爲英國政府、由緬甸、向雲南開拓貿易路之調查隊之一員（即於此次中國事變、亦成爲問題之軍需品輸送路）旋由加爾加達出發、而自伊拉哇基道經巴墨、彼於一八六七一一六八年及一八七五年曾兩次調查雲南省之南部、而出有插入原色圖之華美調查書、（該書中、如猿類等、即印度馬來群島者、亦被記載）普爾伊瓦斯基（俄人）乃一軍人出身、研究地理歷史、旋於一八六九年烏蘇里地方之調查旅行、遂即名聲大譟、其後、曾四次探險中國腹地、終將其秘境闡明、

第一次一一八七〇一一七三年、由熱河調查察哈爾之南部次由張家口出發調查綏遠、歐爾都斯、寧夏及甘肅、經青海之西岸、而由大湛原通過、考究長江源流之木魯烏蘇、再行橫斷大沙漠、歸於庫倫、

第二次一一八七六一一七七年、由土耳其出發、踏入新疆於考究該省後、旋經青海而達西藏北部、再度歸回調查青海

第三次一一八七九一一八〇年、與上次略同、由外蒙古海新疆省之省境、通過張戈里沙漠、橫斷天山山脈、直達青與再入西藏北部、探究長江上流之金沙江、旋又折回、調查黃河之上流、歸於庫倫、

美國紅影星瓊克蘿馥 與弗蘭支通實行離婚

米高梅菲林明星瓊克蘿馥、三年前與小島格拉斯范朋離婚後、便和當時在影壇頗有名望的弗蘭支通結婚、至今數年來和好如初、在好萊塢是最被人羨慕的一對、不意最近愛情上發生破綻、合演『紅衣新娘』後、便告仳離、結婚離婚在好萊塢本算是家常便飯、不過像瓊克勞馥與弗蘭支通夫婦和美的一對、遽然離異、令人異常驚訝、她們的離婚原因未尚判明、不過據好萊塢入們的傳說、瓊克勞馥與米高梅公司的原有契約最近又延長五年、薪金一百五十萬金元、但是弗蘭支通的契約本年十一月滿期後、並未續訂、而且弗蘭支通的名聲日趨低下、遠不及往昔野心勃勃的瓊克勞馥、便感覺厭煩、這或者便是牠們此次離婚的原因、

三共藥品

惡疫—豫防用
三共之內服ワクチン （塞庫精）
服用三日
有效一年
三共 腸疾內服ワクチン 一人用 ¥.20
三共 赤痢內服ワクチン 一人用 ¥.20
三共 疫痢內服ワクチン 一人用 ¥.16
三共 虎疫內服ワクチン 一人用 ¥.24
奉贈說明書
東京・室町 三共株式會社
8-9-3

胃腸之保健用
他卡知阿斯他最
タカヂアスターゼ
含有消化素十餘種
之綜合强力消化劑
30錠 ¥.40
100錠 ¥1.00
200錠 ¥1.80
另有粉袜
東京・室町 三共株式會社

奉贈說明書

下痢—諸症之
阿德奏祿餅
アドソルビン
吸着力强大
服用容易
末 100瓦 ¥.35
500瓦 ¥1.50
錠 2?錠 ¥.45
別有裝入多數者
東京・室町 三共株式會社

腸疾患之
拉庫德斯他最
ラクトスターゼ
本邦嚆矢之
乳酸菌製劑
50錠 ¥.50
30瓦 ¥.80
別有裝入多數者
東京・室町 三共株式會社

奉贈說明書

脚氣之豫防與治療用
歐里撒寧
オリザニン
維他命B之
世界的始祖
（錠、粉、末、液、）
東京・室町 三共株式會社

全滿唯一 關東陸軍倉庫指定工場
双葉印 脫脂綿 消毒綿
品質優良責任保證
奉天葉綿工廠
電話工廠(四)二一五九
營業所(三)六二五六

齒科
西田醫院
奉天商埠地十一緯路
南市場警察署東一丁

鼎新
綢緞百貨店
（品質優良歡迎比較）
只求惠顧的滿意、不惜餘力的邁進、
歡迎參觀團 請注意
星期六晚無綫電 三俠劍的好消息
△開幕期中各貨廉價▽
◇二階 呢絨西服部
有高級西服料每套拾五元八
有高級純毛品每套廿四元
大連市西崗新大街 電話三四七〇五番

二服利導 百害消散 功出藥靈 價宜大衆
參天堂紅色健通丸
各埠均有藥房代售

全滿各埠大漢藥商注意
大批廣木香 藏紅花 到奉特別廉價推銷
逕啓者本號向以專運川廣西藏各地名產良藥爲宗旨最近卸到大批廣木香藏紅花西藏麝香西藏青菓多種本號以信用担保品質特別高上價目又極低廉顧客如有懷疑之點務請駕臨來觀或索樣品試驗足證明鄙號信誠不欺如承惠顧無任歡迎函索價目藥樣即速奉復
奉天北市場十九經路路西三層大樓
胡萬勝藥店批發部啓
電話 二•一一七〇 二•三九〇六番

漢醫 馮治民
同濟堂藥房
奉天小西關電車路
電話二三三七二號
專治 婦女病 小兒病 肺病 胃腸病
共他內科雜病
門診午前八點
出診午後兩點

銀花集
代售處 奉天鼓樓北各大書局 全國各省市縣鎮書局
發行所 奉天[illegible]西門外 正大書店

奉天城內鼓樓南路東
大陸電社
電話【四】二六六六
無線電
受信機擴大機
販賣 製造 修理
唱機唱針批發
電型受信機
城內販賣所

滿洲最新實用
刑事訴訟法精義
現已出版
全書一巨冊 實價貳元五角
一、本書約十萬餘言、（計四百餘頁）爲現職法官劉君發鎏基於實務上之經驗結晶品、內容豐富、解說詳明、
二、本書依據康德四年我國最新頒訂之刑事訴訟法、逐章逐條、證明其精義、務期切於實用、不作抽象之說明、
三、本書逐條插入關係法條、
四、本書對於學理實務双方並重、非特合於審判官、檢察官書記官、司法警察官及律師參考之需、同時又可爲司法考試受驗者、司法代書人及一般有志研究法學者之好伴侶、
▲外埠函購請將書價同時匯至本局當即寄奉不悞寄欵信件請用掛號以免遺失
總發行所 振興排印局
奉天鐘樓南灰市電話(四)三一五〇

濱江特刊

第一八一號
盛京時報北滿總支社
社址　哈爾濱道外桃花巷十二號
電話道裡三三〇三番

戒烟診療所省署決定 管下建設十六處
總工費八十七萬圓

濱江省公署基於政府鴉片麻藥斷禁政策、爲期使癮者趨入漸減正軌、故將管下各縣旗市癮者實施登錄已達十六萬餘名、省當局爲謀十個年間將癮者完全解除、每年約收容二萬人、所以對於戒煙所有設施必要、不但哈爾濱市戒煙所設備不完全、而各縣旗尚無戒煙所之設備、並兼癮者十人之八患有疾病、若將癮者斷禁、必先完全病院設備、因此省當局於各縣旗新建設戒煙診療所極謀實現、本年度鴉片斷禁第一年決定建設如左、十六處之戒煙所、

縣旗	新經費(單位圓)
呼蘭	七〇、〇〇〇
阿城	六七、六三七
五常	三四、二四五
双城(整定的)	六、〇〇〇
肇州	五四、〇〇〇
肇東	八二、〇〇〇
蘭西	五七、二〇九
安達	五〇、〇〇〇
青岡	四九、〇〇〇
賓縣(暫定的)	五、五九三
鐵驪	八八、四六五
東興	三〇、七〇〇
巴彥	五〇、〇〇〇
木蘭	三〇、〇〇〇

以上十個戒煙所總工費八十七萬餘圓、預定於來年度再增築他縣、戒煙所普及完備、而戒煙問題逐見明朗化云云、

性病對策座談會 二十七日開催
討論性病撲滅方針

爲謀一般市民體格健全發展、對於性病積極設法驅逐、哈爾濱市內各機關專門醫師聯絡之下、由協和會及衛生普及會本部後援之下、躍起性病撲滅運動、故定於二十七日下午一後在協和會會議室召集市內各關係者開催性病對策座談會以便協議性病撲滅云云、

本年冬石炭及木柈 預想需用數量
與前年比較激增約二成

滿洲國自建國以來、人口逐日激增工業極爲發展、故需用石炭及木柈亦隨之增加、北滿冬季生活必需品之石炭木柈爲大宗、常時需用者頗重視、爲現在冬期又迫目睫、所以需用者及配給双方面均多大關心、以哈爾濱爲中心北滿市場本年冬季『自十月至翌年三月』預想需用石炭大體如左數量

△本年冬季石炭需用量

哈爾濱市內	
工業用炭	三〇萬噸
家庭用炭	二〇萬噸
哈鐵沿線	
雜工業用炭	二〇萬噸
家庭其他	一四萬噸
鐵道用炭	三五萬噸
合計	一二〇萬噸

因工業發展及人口激增所以需用石炭逐年增加、家庭鐵道其他特殊需用石炭大體達於一二〇萬噸、與前年比較激增約二成、向來搬出力、配給需用者可稱圓滑、石炭配給會社側鑑於石炭消費量占最高之鶴立崗炭、故傾注全力向哈市搬運現在因江水豐富、配船甚爲圓滑、所以石炭搬運成績良好、業已搬運來哈者、不下二十二萬數千噸、至十月末結氷期前預定尚能搬運二十五萬噸、共中優良者二、三萬噸、竟亦突破例年稀有的記錄、對於鶴立崗石炭需用不足懸念、現已解消、一方對於西安炭、火石嶺奶子山炭等、以及穆稜炭最近極積進出搬運、本年年度冬季、一般需用石炭可抱樂觀、

本年八月中需用石炭量、總量爲八八、三五五噸、比較約增加三成六分、石炭種別、依然鶴立崗炭最高、四萬一千餘噸占總數約半數以上、與前年同期增加約一成、次爲西安撫順等炭

炭種別	八月	前年同期比增減(△)
鶴立〇炭	四一、二六七	四、三二四
西安炭	一五、二八五	△一、三三五
穆稜炭	二、一一七	二、二一七
小石嶺炭	五、一四七	二、五〇七
撫順炭	一八、六四四	一七、八〇四
奶子山炭	五、二七二	△一、〇九七
其他合計	八八、三五五	二、四五二

云云、

協會募集舊衣 救濟熱河災民

滿洲帝國協和會濱江省本部來函報告、謂於本年六月中旬熱河一帶發生稀有水災及匪害、實達一萬二千餘名之遭難民衆、際此深秋天氣逐日寒冷、現在缺衣乏食之難民嗷嗷待哺慘聲到處不絕入耳、令人聞之酸鼻不忍坐視、故經熱河復興委員會發起募集食糧、該災民雖有食糧救濟、而衣服亦發生問題、故拜託貴部代爲募集舊衣、以便救濟災民、因此該本部見函後極表同情、決定向一般市民募集舊衣屆時應募者必爲踴躍云、

滑翔機飛行競技大會 前二十五日盛大舉行
並臨時增發大汽車以利往觀

滿洲飛行協會哈爾濱市本部主催下之滑翔機競技大會、已日九月廿四日上午八時起、在本在馬家溝航空會社附近、在本部役員及同全體練生參集之下並各來賓熱烈之聲浪裡、盛大舉行矣、當時除滑翔競技之外、航空會社方面、更使共最新銳之旅客機(國光)及(他伊風榮長)等三機、出場展覽、以供一般參加者之參觀云、

又||該會爲便利一般參加來賓及市民往觀者起見、特於事前與交通會社聯合、由早八時起、在道裡十二道街、日本國際觀光局前、及地段街、秋林飛行場等地增發臨時大汽車多輛、以便市民往觀者之利用云、

滿德通商協定 內容說明會
廿五日下午開催

中央經濟部爲期一般商民徹底明瞭此次滿德通商新協定之一切內容、以便於滿德交易之進展計、特定於二十四日下午一時派員來哈、在道裡商工公會會議室召開滿德通商協定內容說明會、凡哈爾濱市商工公會以及各同業公會大批發商店等均可出席參加、以便聽取該協定之內容、而利營商云云、

去年度德國商品 輸入數統計
以金物類爲最多

於十月一日實施滿德通商協定、預和滿德間物資交流更加一番活潑、在哈爾濱市內昨年度一個年德國商品輸入哈市俄人商店側四十三家、約四百二萬圓日本人側五家、約五萬圓、合計四百七萬圓內外、因爲替管理强化之關係上、略有幾分低調、日本商品相繼占爲伏位、俄人側輸入之德國商品如左、

物別	價格
毛織物	三六、八五九、一二圓
絹織物	一、六七八、一四圓
機械器具	二四、三九、八一圓
金物類	一、〇〇二、五九、七六圓
藥品類	六七九、六一二、七二圓
顏料	七三、八〇八、九四圓
洋紙	四六、九九九、四二圓
玻璃及製品	一一、三三、三〇圓
樂器	三、二八一、四四圓
化粧品	二一、七九六、四〇圓
照像機及附屬品	二三、三六九、〇一圓
玩具	九、二七一、七〇圓
其他	一、一三〇、六九二、四七圓
合計	四、〇一五、五九、三五圓

金物類百萬元、顏料七十三萬元、藥品六十八萬圓、照像機五附屬品二十三萬元、此三種物品占總額數過半以上、而日本物品、似無代替性質、自滿德通商協定實施後、德國商品之輸入更能逐漸增加云云、

六百萬元起債額 近將移交省公署

濱江省公署實業廳、爲伴同產業五個年開發農地造成計劃、已蒙政府諒解而農地造成六百萬元起債事業、近藤經理科長晋京起債額六百萬元中第一年度分三百五十萬元、近將移交省方、省當局因第一年度營農費分配、故定於十月五日召集縣旗庶務股長並拓務股長開催礎商會議、

第一年度(即由今秋至來秋收獲期)之分三百五十萬元中以二百萬元造成農地二十二萬天地之買收、殘餘之百五十萬元預定分配貸與賓縣外十一縣、待拓政股長庶務股長會議具體細部始能決定云云、

家庭防衛教育講演會 廿五日在鐵道俱樂部開催
不論男女均各免費隨意往聽

爲謀哈爾濱市防衛陣及哈爾濱市家庭防衛鞏之鞏固週密計、由大日本帝國在鄉軍人會哈爾濱分會主催之下、已於廿五日下午六時起至十時半止、在哈爾濱南崗鐵道俱樂部第一劇場召開家庭防衛教育講演會舉凡在哈日本人家庭防衛担當者、不拘男女、均各免費隨意前往聽講、茲將其講題誌之於左、

一、滿洲國防衛法令、
二、防衛關係一般事項、

此外並映演『防空日本』之日本防空電影、至於各項講師、由田邊部隊門脇中佐、石戶少佐二氏担任云

鐵道局員廢止虛禮 開始節約動運
由日常生活交際費上着手

際此非常時局之下、一般市民對於獻金慰問、或勤儉貯蓄皆能澈底覺悟、而愛國思想浸透一般市民之心理、槍後援助之赤誠、畢露無遺、擁有一萬八千餘名從業員之哈爾濱鐵道局、適應社員聯合會主體、互全般生活動儉運動開始、茲將其各項節約運動誌之於左、

△打破以往弊風、如結婚宴務求其合理化、招待範圍限於近親、場所家庭及俱樂部、葬儀式通夜酒全廢止、個人贈花呈圈及中秋節年末贈答品、亦行廢止、

△飲食以榮養爲本位、勿求共過於珍錯、

△服裝之簡易化、社員着用會服、夏季領帶廢止、一律着用半截庫子、不可着美麗服裝

△物資節約及便服冬服節約、紙類節約務須利用國產品

△宴會之簡易化、忘年會新年會全行廢止、轉勤者利用茶菓作爲送別宴、懇談會亦如此

△生活之合理化、節約酒性貯金奬勵、買收愛國公債、廢品利用、以上各部門合理生活、槍後國民之充分覺悟、新生活開始運動云云、哈爾濱市煤煙防止調查委員會、預定於十月一日開始亘一個月間舉行冬季第一回調查、此次調查市內煤煙量、關於火爐煤氣等各種、燃料設備進行研究對策云、

全滿籃球遠征隊 赴京吉比賽

自與哈爾濱籃球協會脫離關係以後、獲得哈鐵籃球選手權之全滿籃球遠征隊、已於前(二十三日)午後十一時半、由哈

被害鮮農聯名 向協和會陳情
要求救濟顧鄉屯水害難民

入秋以來霪雨連綿以致被水災淹沒之農作物爲數頗夥、顧鄉屯居住朝鮮人農家七十九戶人口三百九十七名、所耕種水田二百三十一天地、預想收獲四千二百六十四石、九萬二千九百餘元、不料被水災淹二百二十七天地、悉數荒廢潰滅、因此鮮農均流落失散、時值深秋天氣逐漸寒冷、放被害鮮農聯名向協和會朝鮮人分會轉向馮市長大迫協和會市本部長提出陳情書要求救濟顧鄉屯水害難民、現下正在研究救濟對策中云云、

左推事蒞嫩視察

【嫩江】本邑前任縣長左魁章氏、現奉高等法院命令、任爲訥河區法院推事、日昨來嫩、視察所屬嫩江司法分所、一切事務、此番重遊舊地、一般舊誼、均往拜訪云、

賣特大電線無
受信機！擴聲機！
專門製造販賣修理
凡由敝社售出之各種受信機擴聲機者均一律保險三年免費修理
電型 城內指定 販賣所
奉天鼓樓南大街西路十號
黎明電社
電話 三六四二・四

保健良機 醫之露（原名醫痔露）
凡婦女四五個月不見經脈者非經閉即是乾血癆維時千萬不可忽略敝社自製乃治此病唯一之特效藥治愈者不可數計此外對于男女腰腿疼痛週身麻木抽筋時久瀉痢向痔瘡便血淋濁痢疾均有特效如一貴處無本社推銷員可以再啓者本社函購寄即不悞定價二元一元外加郵費一角五分即寄上簡章本社招募外縣推銷員待遇優厚寄來郵票八分
新京永春路七十六號 成記製葯社啓
代理店奉天市中街大德生 大南關人和堂

各種抽風 小兒救驚丹
漢醫沈文魁宗之創製
適應症 急性驚風 卒然抽風 痰火氣閉 角弓反張 暴動抽風 激烈抽風 手足拘攣 悶歌抽風 初生胎風 久病抽風 每付壹元 每打拾元
奉天市小南關 益善藥局

痔瘡便血
常習便秘肛門裂創痔核痔漏脫肛結痔生管潰亂腫痛刺癢肛門諸病若用化痔靈醫治有消炎鎮痛止血潤腸利濕除燥降熱收斂化管生肌等効能用法簡便無痛苦無副作用行銷十餘年治癒者不可指計◇各埠葯房皆售◇或逕函◇
奉天城內軍署街二四號 李郁生寄廬
說明書附藥盒內價目五角。一元五角。三元函購不加郵費

新到各種 補帶機器
補各種膠皮外帶及掛花用
▲以及大宗▼
自轉車及部分品
批發零售價目低廉外埠函購發貨迅速
奉天大西邊門外路北
金龍自轉車行啟
電話 批發部（二）一八九八 （二）二七六〇 零賣部（二）三五一 （二）五六〇
撫順支店（二）一八五八

衰老乏嗣決解此問題只有現代强壯補劑勃而興藥片
是調整內分泌正常化之良葯
勃而興
有意想不到的却病還樸快 是活爾蒙的効力
有意想不到的種嗣能還少 是活爾蒙的効力
有意想不到的服後能立子 是活爾蒙的効力
有意想不到的性〇生快感 是活爾蒙的効力

補腎聖葯 勃而興
功用 補腎壯陽 添〇益髓 〇精生洩 常固機能
主治 少年早婚 房〇過度 〇精早〇 陽萎不舉
凡由破身太早、手〇爲害、以致〇精〇精、精冷精清、子嗣缺乏、交換乏味、性〇苦悶、生趣索然、腰酸背痛四肢乏力等症、可急服勃而興藥片立能恢復健康、添精益髓、誠爲補腎第一仙丹也。
〇價目每瓶大洋二元

▲美人嫁於何人▼ ▲美病嫁於何人▼
青年慾火中燒情不自禁愛美人得美病今凱斡氏容前未有之新發明白濁斷根靈藥
▲巧拿淋丸▼
〇能治便白便血 〇能治急慢性淋症 〇能治畧丸發炎 〇能治久醫無效之疾白濁症因內中有三大之靈藥
（一）即純檀香油精 SANTAL （二）沙婁兒 SALOL （三）梅天靈藍 METHYLONE BLUE此三種藥品均有利尿消炎、又合以殺菌滅淋、高貴藥品製造成丸、百醫百效、萬試萬靈、爲各國醫士、臨床用藥皆稱爲最新最妙良方也
每瓶國幣貳圓

以上二種良藥各省各埠中外藥店均有出售
總發行 濱江省 泰華西藥商行

烏鷄白鳳丸 婦科珍品 調經大王

▲廣東新到▼ 烏鷄白鳳丸主治
▲一治婦女經血不調、經前經後、血色不正、紫黑成塊、或色淡紅或如泔水、服之特別神效、▲一治婦子宮寒冷、白帶過多、腹痛腰痠、經漏不止、服之特別神效、▲一治婦女血虧經閉、勞症氣短咳嗽、午後發燒、心跳心忙、服之特別神效、▲一治婦女婚後久不受孕、或有孕連傷數胎、久慣小產、服之特別神效、▲一治婦女產後腹痛、惡露不盡、瘀血凝滯、腹內有病成塊、疼痛難忍、服之特別神效、▲一治婦女夜睡不安、多作惡夢、驚恐成疾如同邪病服之特別神效、▲一治婦女面黃肌瘦、少食無眠、四肢痠軟無力、頭迷痛疼服之特別神效

▲購買烏鷄白鳳丸者注意
烏鷄白鳳丸乃婦科一老牌第聖藥、風行南北遠馳名、業近已數百年之久、凡購藥必須認明金鷄富貴商標、記準廣東老舖永安堂之烏鷄白鳳丸、庶不致誤、且此藥經本堂用化學配製成丸、糖衣容易服用、藥丸小而收效大、外掛蜜丸子腐敗藥日久生菌而有他害也、每盒二百五十粒、定價洋五元

注意 減價 六扣四十天
因此藥初次到哈特別大減價六扣四十天凡購烏鷄白鳳丸一盒者只收國幣三元購一打者郵費國幣三十元外埠函購不加郵費滿洲國總經售處哈爾濱道外十五道街 金勃先藥局

烏鷄白鳳膏
一貼男子、先天不足、後天虧損、腎經虛弱、夢洩遺精少年早婚、房事過度、下元虛寒、腰膝背痛、精液缺乏、子嗣艱難、腎囊潮濕、夜多小便、白濁淋漓、寒疝、氣疝、腎子寒冷、偏墜肚疼、經行腹痛、持別效驗、一貼女子經脈不調、月經不準或前或後、久患小產、血少乾癆、子宮寒冷、赤白帶下、寒血凝滯、不受孕、面黃肌瘦、少食無眠、胸膈脘悶、崩漏不止、血色紫黑、或如泔水、一切血寒、貼之完全、五心煩熱、產後腹痛、惡露不盡、功難盡述、筆難盡述、此外並治男女老幼風寒麻木腰腿背痛、四肢麻痺、半身不遂、腹中積聚均有神效、〇定價每貼國幣四圓外埠函購貨款先
總經售處 哈爾濱道外十五道街 金勃先大藥房

特別贈送 買一盒送兩盒
強精・健腦・補腎・扶
黃色補丸

黃色補丸 主治先天不足後天虧損五勞七傷房事過度手淫滑精早洩陽萎腎虧遺精之病精神困倦頭暈眼花耳鳴心跳夜不安眠凡由腎部所發生之虛軟無力形容枯疲各症服此藥特別神效常服保腎之品健脾增加飲食强壯身体萬試萬靈今特提出一萬盒作爲宣傳以昭效力而便推廣定價國幣每盒一元五毛買一打八元五角贈一打贈送處哈爾濱金勃先藥房

烏鷄白鳳丸黃色補丸代理
北京總經售處前外西河沿八十四號三多葯行
奉日站恆濟堂 大連德記金棧 大連泰華藥房
吉林東升達 江省德泰盛 新京中興藥房
洮南德慶仁 錦州同盛居 安東東益增遠

學校制度研究

能力分組……理論與實際……

一 能力分組的意義

人類在能力上的個別差異。現在已成爲極明顯的事實。將同類的教材同樣的分量。用相同的方法來施於一班學習能力參差不齊的學生。誰也知道是很不遺宜的辦法。要個別差異得到充分的適應。理想的方法當然是個別教學。可是在一個公立學校系統中。學生的人數太多。因爲各種的制限。不容易超出班級教學的範圍以外。要在班學教學的範圍以內適應學生在學習能力上的差異曾經各處試行的辦法很多。能力分組(Ability Godin)是其中之一。

所謂能力分組。就是將修習同樣學科的學生按照各人學習該科能力的高低。分成若干組使每組中學生學習科的能力差不多相同。例如修習初中一年級英語的學生共有九十人。我們可以分成甲。乙。丙。三組每組人數各三十。若是我們不用能力而用姓名筆劃或其他與能力無關的因素來做分組的根據。能力高的和能力低的學生被分派到三組去的機會相等。結果這三組學生的能力便參差齊。

假如我們按各人能力來分組將能力較高的放在甲組。能力平常的放在乙組。能力較低的放在丙組。每組中學生能力雖然仍不會完全劃一。比較上參差的程度就少多了。

二 分組的標準

一個兒童在每種學科中的學習能力應當怎樣肯定?這是實施能力分組的當前問題。通常有四種因素可以影響一個兒童在某種學科的成功。(一)兒童現時在該學科中的程度。(二)兒童普通智力的發展。(三)兒童在該學科中將來成績的預斷(四)兒童學習的速率。所以我們在分組時也可以用四種標準(一)兒童在該科或相類學科的成績。(二)智力年齡或智力差分數。(三)預斷測驗。(diagnostic Tests)的結果。(四)智力商數或智力 分數。

(一)成績—專用成績來做分組標準的辦法。可以舉所謂。『阿靈頓制』(Arlington dlau來作代表。在美國麻省阿靈頓市。(Arlington mass)的公立中學裡。剛開學時學生的分組。暫不用任何標準上課六星期以後舉行第一次甄別。按各人在這六星期的成績來分組。再經過六星期的試行如有要更改的地方。尚可以在這試行期內辦妥。經過十二個星期以後。各組就算分定。全年不再變更了。這種辦法的優點是分組時以學生目前在本學科中的成就來做標準。而且經過六星期的試行。遇分配錯誤時有改正的機會。缺點是甄別和試行的時間太長。等分定後已經過了十二個星期。

(二)智力年齡或智力T分數—智力年齡和智力T分數同是一個人所具有智力絕對分量的代表。而不是和實在年齡比較的聰明程度。兩個兒童可以具有同樣的智齡或智T。而聰明程度可以相差很遠。例如甲乙二童的智齡同是十歲。若是甲兒的實在年齡只有八歲。乙童的實際年齡已經十二歲。那麼甲兒就要比乙兒聰明得多。所以將智力年齡或智力T分數相類的兒童放在一起。他們在開始學習時智力發展的程度縱然相同。因爲聰明程度不齊所以進步的速率也不能一致專靠智力年齡或智力T分數來分組。並不是很妥當的辦法。

(三)預斷測驗的結果—就理論說兒童在本學科中預斷測驗的結果應當是最適宜的分組標準。因爲這類測驗的功用。就是預測學生在一種學科中成功的機會。據一般人的經驗。預斷測驗在預測上的價值往往僅和普通智力測驗差不多。現時滿意的預斷測驗還缺乏。要靠這類測驗來做分組的工具自然不容易了。

(四)智力商數或智力B分數—智力商數和智力B分數同是一個人聰明程度的指數。聰明程度直接影響一個人進步的速率。看來似乎是較合宜的標準了。可是據試用的結果。專用智力商數作標準分配錯誤的機會很多。所以智力商數或智力B分數。也是不能單用[illegible]Composite Score)的辦法

所謂綜合分數。就是將各種標準綜合起來。構成一個總分數。可是學科成績。智力測驗分數。智力商數等因素。都不能直接相加和平均。求綜合分數可以用兩種方法。

(一)百分位置法——先肯定每個學生對每種標準所得分數在全班中的百分等級。再將每人的平均等級求出作分組標準。

用百分等級來平均。往往要發生在統計方法上的錯誤。較準確的一種方法。就是

(二)標準分數法—所謂標準分數(Standa'a Score)就是用全班分數的均方差來除個人分數與全班平均分數的差異所得的商數。標準分數等(個人分數減全班平均分數)除全班分數的均方差。將各人的各項分數。變成標準分數再相加或平均起來。

杜格拉斯(Longlass)以爲假如缺乏可以用的預斷測驗智力年齡。智力商數。最近成績三方面的綜合分數是一個很可靠的分組標準。(未完)

學校風光

戰勝了先生 (吉麟)

『現在我們要講的商事要項還沒有到齊沒有書的人只好到前面和其他的同學同看一本吧』、

A先生的聲音、還沒有停止、隆隆的椅聲、繼之而起、一分鐘後、三五成羣的同學、很精神的預備聽講、惟有W君毫不介意似的坐而不動、

『W你爲甚麼不動?』

A先生聲色俱厲的質問着

『我恐怕丟了東西』、

『課堂內能丟東西嗎?』

『那也是說不定的事…』

『你是甚麼態度?是學生嗎?』

『不是學生却穿着本校的制服也在堂上聽講若說你不是先生却也在講堂上講書那麼也只好算做先生吧』

『你竟敢公然反抗好吧隨我到教務室走』

壹對撅嘴先生、共同走進了教務室、

第二堂、是本班級主任的國文、W君大踏步走進了教室、一雙油黑的眼睛、放出兩股亮光、令人一望即知他是一個勝利者、

『W你和A先生的事怎樣了?』

『已經完了、他說『你今天怎麼拿這樣的態度對待我呢、如果我是學生、你是先生、那你應該做何感想呢、以我們師生平時的感情而言、你應該嗎、自己回去好好想想吧』、

『好、你是個勝到者、我贊成你看你驕傲的神氣、也似乎很痛足了、那麼還是A先生的話『回去好好想想吧』

級主任先生對他奬譽了、一個『勝利者』的名號永久的冠在了他的頭上、

看文章與作文章 (香如)

誰都知道的。作文章是一件不容易的事。但看文章。恐怕是更不容易的一件事吧?。作[illegible]的技術。

文章之與人。本來並不是有甚麼親系的。如果一個人不常讀文章的話。那它自然不會和你發生一點關係。而又何從談到看文章的技術呢?余師王文芹先生會說過『文章會作。不足喜。而會看文章卻是值得可貴的。』這裡一定是有人會播首否認。不過實際卻眞是這樣的!。因爲作家根本與讀者所處的地位是不同的。作家如是主人。讀者便是客人。而文章在作家方面呢?恰可以比作是自己的一所房子了。主人在自己的房子中所佈置的一切。而在客人呢?那是不易都能見到的。這就是說。作文是自己的事看文章正是去煩別人的事也就是說。作文章是自己的情素的洩發。而看文章卻是在體會別人的心情。所以說看文章比作文章難。也正是這個原故但這不過仍是一些表面的理解我們如從事實方面做去。看文章確實也是很難的。因爲當我們去看一篇文章之前。必先要有數種因素的力量同起作用。然後才生效力。這些因素是甚麼呢?第一是興趣。第二是好奇心。第三便是須有偵察的心情。最後並且不可忘了客觀的地位。這四種因素是看文章的人缺一不可的!因爲興趣是人生行動趨向的目標。假如一個對於文章不發生興趣的人。那當然是不會去看它的。而根本也就談不到興趣了。不過文章假如設法強使他去讀上一二年文章的話。那他是自然也會。『上癮』的。過後雖不叫他看文章。恐怕已是不可能的事了。有人說『文章之於人。恰如烟酒一樣。』我認爲這話是一點也不假。說到這裏。又連想到一點。我背聽人說。『一篇好文章是人人愛讀。一篇不好的文章是人人都惡去看。』這話我終不敢去信。我的理由是。一個眞愛看文章的人是絕對不論文章的好壞的。好的文章他固然要看。就是一篇極淺陋的文章。他也是很樂意去看的。也正如一個愛喝酒的人一樣。酒癮來時。已無選擇的必要了而所謂壞文章不去看者。恐怕還不是眞愛看文章吧!

其次我們談到『好奇心』。看文章必先抱有一顆好奇的心理恰似我們把一篇文章。視如一間深閉的屋子。而我們正不知它裏面都藏着些甚麼東西。這時看文章的欲望自然會隨之提高了。有了高度的欲望。才能餐盡文章之所蓄。換言之。文章才能入腦。

第三當我們正在進行『看文章』的舉動時。同時就應當藏有一種偵察的心情。我們可把文章視若一嫌疑犯。自己可認作一個偵探員。而時時刻刻都應注意。一字一句都比作處處可疑。如此進行。結果才能有所取得。不過這時看文章的任務還不能算完。最後應當把自己站在客觀的地位。再來回把全篇玩味一番。是否有所感?是否有所得?那就要視一篇文章的是否有價值而定了。

總而言之。看文章要恃主觀的態度去進行。而更需要以客觀的立場來回味玩一番。不過我想僅這一點恐已是不易做到的了。

歡迎投稿

本欄歡迎對於教育有興趣之文稿。但繕稿時。必須繕寫清楚。寫在一面。由上而下。由右而左。不論譯文。或創作均可。或研究或討論。寄至奉天市大和區隅田町盛京時報社編輯部。在信封上左角。附明〃教育〃二字。以免誤錯投。

…編者…

私立學校衰落了 (樹)

不知道爲了什麼。有許多人都輕視着私立學校。好像這些辦教育的人。所給與社會以極大的毒害似的。但是。實在情形。局外人不知道。在辦私立學校的人們都在不顧一切的教育而犧牲——他們忍受着盲目者的攻擊。野心家的擾亂。暴力者的摧殘。更遭遇窮苦的壓迫。有的因此敗了家破了產::這些情形。凡是在辦過私立學校的朋友們都知道的很清楚自然我們也不否認有些私立學校設備太壞。或還具有其他因經濟困難而發生的缺點。這不是辦教育者的罪過。——一匹馬。素日不多喂草料。却責備牠拉不動車。可以嗎?

社會事業的價值。應多從工作人員的努力程度。和從事的精神。而不應只從結果上判斷。因爲良好的結果。大部份都是由雄厚的經濟完成的。辦私立學校的人們有了錢。難道還不會聘工程師建築偉大的校舍。參考。設備說明。擴充廣大的設備。用嚴格的考查。選聘優良的教員嗎?……。

有些人攻擊私立學校。說他們是商業化了。這更是淺薄的批評。在現社會中。一切社會關係。常都不能擺脫商業性質。但是誰也不能利用牠攻擊誰。譬如以前報紙常攻擊私立學校說。〃神聖的教育事業商業化了〃那末私立學校不可攻擊神聖的報紙——人民的喉舌。又何嘗不神聖呢?——商業化呢?否則。報紙何以要招登廣告。收取報費或用其他手段企圖獲利呢?又如。公立學校說私立學校商業化。私立學校又何嘗不可說公立學校商業化呢?公立的經費一部份由學生取來。——學生是人民的子弟—一部份由政府取來——政府的經費。當然也是由人民取來。私立的經費呢?一部份亦由學生取來。另一部份。則由自己或他人捐來——自己和被捐人也都是人民。公立私立的經費都是取自『人民』又同樣的分配給教職員工友及學生。在實際性質上。這兩種學校有什麼不同呢——最多也不過是公營私營之別吧!

在這兒也許有人說『所謂商業化是指私立學校造就的學生商品化——出資勞力。索取報酬——說的』是的。私立造就出來爲學生。確已商品化了。但是我們也不敢相信。國立。省立。縣立的學校造就出來的學生。都願不飲不食。不取分文的。爲社會盡義務。

此外。還有人說。私立學校是故意誤人子弟的。這更是捕風捉影的攻訐。我敢說。私立主持者。是絕對不願也不敢。『故意誤人子弟』的。他們不愛護人家的子弟。難道還不愛護自己事業嗎?因爲社會人士。既大部份不是聾子傻子呆子。那能將子弟送到『誤人子弟』的學校讀書呢?一個沒有學生的學校。是不能存在的。私立的主持者。縱係下愚之人也該明白這點。我想。

我還要進一步的告訴讀者諸君。私立學校。會造就出了許多優秀的人才——每年各機關錄取人員。私立的學生是大批的。被錄取的在體育。美術。及其他教育的比賽或展覽方面私立也不落後。

因爲篇幅的關係。我雖不能完全把社會人士對私立學校所發生的誤會解釋了。並逐條的舉出私立的成績。但是。我可以總括的說。社會人士對私立學校發生的誤會。僅僅是誤會。牠們確有存在的價值和必要。但近幾年來。他們已經十分衰落了。僅有幾個友邦辦學者。仍在鼓勇前進中。

洪武劍俠圖

第三回　……三四四……　(張青山)

白蓮教匪奸狡刁頑肆兇殘自作還自受
武當俠劍忠誠智勇逞神威衛國復衛民

你因何至此。來的矬子微微冷笑。說實不相瞞。某家被朋友所託。來登州助一臂之力。想不到今日至此。正趕上兩軍對陣。再洽巧的沒有啦。當場爭戰者。皆是熟人。不過是一個眞有交情。一個眞有嬌情。這也是該着。我們兩個人在此會面。叫有交情的已然退後啦。竟膽嬌情啦。周顗不容他往下再說。大喝矬賊少說閒話。爾既到戰場之上。就是遭刧在數的人。我和尙也說不得慈悲與方便啦。也顧不了因爲你。惹出若干的是非來。貧僧今日大開殺戒。除去你這惡賊。以謝天下。說着話棒劍就刺。那矬子合戟相迎。一來一往。戰在一處。劍戟交加。光華閃灼。兩陣上戰鼓如雷。喊殺連天。兜殺惡鬪。數十個回合。未分勝負。官軍隊中。老帥徐達。向濟台瑞說道。老先生你看。此時疆場上。上人與這個矬子動手。大不似先前。本帥看着。這劍法像是加緊了許多似的。濟台老叟點頭。說道老帥所見不差。莫文豪在旁答道。說同稟老帥得知。今日這場戰。我師傅要開殺戒。徐大帥說怎麼見得呢。莫文豪回答道。我師傅使出絕招。現在與賊交戰的劍法。名曰一氣朝元分形劍。乃係劍術之中。最厲害無比的招數。輕易不能使用因而知道我師傅要開殺戒。敵人決不能逃生的。大帥聞言說道這麼看來。敵人也是個出乎其類的賊寇啊。濟台老叟笑道。那是當然的啦。徐達將要答言。就聽莫文豪說道。老帥請看吧。這就要分上下啦。老帥等急往戰場上觀看。只見上人的寶劍壓住了矬子的畫戟。跟身進步。順水推舟的架勢。劍奔矬子的脖項揮去。那矬子往後一仰身。躺於就地。上人劍尖下指。用一招探海誅龍的解數。向惡賊的前胸扎去。那矬賊就地一滾。使一招怪蟒翻身。躲過了這一劍。平地一躥。飛身跳起離地約有一丈五六尺高上人跌足縱起。用寶劍橫着一揮。只聽得一聲慘吼。眼看着鮮血橫飛。死屍與人頭。以及那桿方天畫戟。先後落在戰場之上。再看周顗上人。早落在一旁。捧劍讚嘆。兩陣看着的人。全都嚇的目瞪口呆。周顗口念經聲佛號。南無阿彌陀佛。非是貧僧不慈悲。乃是他惡貫滿盈方才遭此慘報。話言未了。賊軍中連珠砲響。鼓角齊鳴。如潮水一般。向官軍大隊衝殺過來。上人見此光景。飛身退回。徐大帥招展令旗。畫角與戰鼓的聲音。混在一起。官軍大隊。齊聲喊喝。殺音震耳。但是巍然不動。嚴陣以待。賊軍離着不够一箭遠啦。官軍隊中。放了一聲驚天火砲。只見洋槍火砲。强弓硬弩。如飛蝗驟雨相似。迎頭亂打亂射。賊軍中雖然也是槍弩砲火。向官軍來打。然而是官軍全有。籐牌滾牌遮擋。受不着傷損。賊兵可就吃了虧啦。他們弩骨頭肉。能擋的了官軍的砲火嗎。所以死的死傷的傷。紛紛倒斃。死一層又上來一層。可稱得起前仆後繼。正在以死相拚。忽聽得官軍隊中二聲砲響。後路上聽得老帥令下。一齊施放飛天神火砲。衆賊寇正在督兵前進。想不到帶火的石砲。從空落下。欒尙一見連忙喝喊。我軍速退。離宮火祖丁魁丁丙融喊道。鎖海招討大帥。快快鳴金撤隊。這個火砲可沒法子躲避。申珙無法。這才令下鳴金。這可是催命鼓。救命鑼。衆賊兵聽到了鑼聲一個個的就像得了赦旨的一般。往回逃跑。好在是官軍並不追襲。只聽得大打得勝鼓。一片凱譁聲。把個申珙氣了個半死。再看自己的敗兵。尙自亂竄亂跑。可算是周章狼狽啦。又是氣忿。又是羞愧。好容易纔將敗潰的人馬收住。退歸底營。會合欒尙等。升帳發放軍情。查點人數。又損傷了若干。並且陣亡了外來的賓朋。尤其是死的這個人。非常重要。最對不起人的。連屍骨都無存啦。將來人家金光寨來人。以何言答對。實在是無法作人。越想越難過。正在暗自着急。忽聽紅蓮教主口稱鎖海大帥。申珙强作笑顏。說道教主有何見教。通天和尙愁眉不展的說是。我們空有這多的人。較比官軍很佔優勢。卻爲何見一陣。敗一陣。眼瞪瞪英雄無有用武之地。你必須要想一條妙策。戰敗官軍。奪過登州來。不但雪了敗兵之恥。而且我們也站住脚步啦。不然的話。我們的軍心。倘若渙散。那就無法收拾啦。欒尙脫烈驪鎖峽等。齊聲贊同。說是紅蓮教主所慮甚是。大帥要趕快設法。不可遲延。萬一若是徐達再增調軍

[illegible]化積膏

萬靈虎骨酒

特製至寶三腎丸

胃脘[illegible]　婦女血積　手足拘攣　半身不遂　陽痿囊縮　精關不固　腎虧腰痛　神經衰弱
五[illegible]　經血不調　筋骨麻木　腰腿背痛　婦女血寒　夢遺自遺　精神萎弱　淋濁疝氣
多年痞塊　經閉白帶　中風中寒　心腹疼痛　子宮寒冷　陽痿早洩　精乏髓空　下元虛冷
[illegible]　房勞過度　氣力短促　每盒參圓

外埠函購郵費不加惟虎骨酒至少須三瓶方能寄再信內裝欵【匯票】務祈掛號

總發行　奉天市鐘樓南路西　德潤堂藥局

鳴謝 梁宅成葯 王道珍品 屢愈痫疾

啓者敝久聞濟世葯房梁宅家傳成葯均係王道正品功救最速所治瘋癲狂症羊角風抽肺病吐血婦癆經閉白帶不孕鼠瘡瘰癧日久梅毒慢性淋病諸般痫疾活人多矣不愧濟世之名耳敝小女患六年鼠瘡晚親張君患三年淋病及其夫人經閉白帶皆用該靈葯獲痊再生之德感佩莫名特此登載以誌不忘耳

該宅由瀋陽縣胡同業遷至奉天大東城門裡北薹行胡同三號新址營業

奉天城內消防署　邊楷廷　啓

奉天女子日語學院招生

科別　專修科　職業科
學額　各科均二十名
入校　九月底以前隨到隨考
地址　奉天市大北邊門外
函索簡章附郵票二分

淋病

△奉天大南關利民油坊胡同八號

[illegible]淋丸專治男女急性慢性五淋白濁尿道痛癢淋糊便口小便時疼痛尿道腐爛濃水淋漓陽萎紅腫腎子腫痛有患以上各症無論新久速購此藥服壹袋即愈永不復犯每袋壹元外埠函購不加寄費

玉德堂藥店

代理

商標　關於社會一切
發明　組織
意匠　程序

事務所新京東五條通三番地(取引所南對)
電話三—五七七二番
前實業部商標局囑託　景雲章　勳六位　辦理士　中根齋
承辦會社手續人潘紹祥
奉天小西關大什字街西三益洋行
電話二、二七三七

本丸用國產參茸配成最合國人體質

葆茸補丸

主治　腦弱　神衰　腎虧　精乏　貧血　胃呆　陽痿　遺精　健忘　失眠　腰痛　心虛　氣弱　自汗　咳嗽

參茸補丸乃我國老參血茸及各種珍貴藥料配成藥性溫平不寒不燥男婦老幼四時咸宜因本丸已歷數十年之臨床實驗並經中外大醫師証明認爲補腎聖藥強身至寶誠人類健康不可須臾離之良藥也。

價目每貳盒一圓　買一盒送一盒　郵費函購一圓免收

各埠均有經售代辦處函索即寄簡章

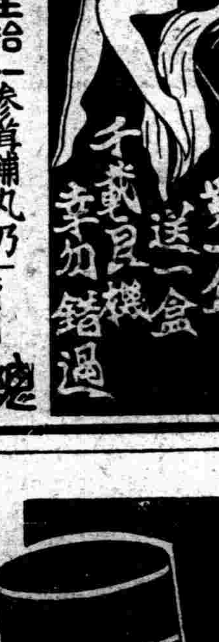

總發行所奉天大北關育生堂藥店

本藥經省公署許可在醫藥廳商標局註冊

瑞有氏

黑色補丸

補腎強腦

認明商標以防假冒

◉瑞有氏大醫生黑色補丸

◉能恢復青春可返老還童

主治男女貧血、五癆七傷、先天不足、後天虧損、房勞過度、神精衰弱、夜夢遺精、腎囊潮濕、子宮虧損、自汗盜汗、腰腿酸疼、飲食少進、婦女白帶、年久不孕、凡由腎虧發生各症、服之非常有效。

注意!!!　現在減價只收半數特別犧牲

定價　小盒一元每打十二盒十元　大盒三元每打十二盒三十元
▲現在大減價收半數來前良機

黑色補丸特色
服黑色補丸一盒勝服參茸一兩普通補品性燥發火惟有瑞有氏大醫生黑色補丸滋陰益腎四季服之相宜

滿洲國發行處
安東　中富街弟兄藥房內　韓奇逢藥房
哈爾濱　道外正陽十道街路　韓奇逢藥房
大連　北興周診療所內　韓奇逢藥房
奉天　大西邊門外平和街四八號　韓奇逢藥房

化痣散專治雀斑

雀斑

此藥專治雀斑汗斑風火疙疸酒刺薄皮癬面皮黑黃等症凡有患以上各症者速購此藥擦抹一袋即愈有改換艷容之功每袋國幣一元△外埠函購不加郵費

奉天小南關老爺廟前光明里十號　瑞春堂謹啓

本堂發賣　補腎健腦　黑色大補丸　函索章程說明付郵票四分即寄
婦科專藥　調經活絡丸
補腎丸調經丸函索說明付郵四分即寄

官准立案　痔瘡藥

化痔士龍散　外敷　化痔膏

適應症　各種痔瘡及痔漏　肛門破裂大便走血奇痛奇癢濃血潰流各症

奉天大西關大街下頭路北一〇九號

三多堂啓

經濟與產業

滿洲製粉聯合會
全滿小麥粉之統制策

【哈爾濱】期民生安定爲國民主食物之一小麥粉之生產並配給合理化、並全國製粉業之振興起見、今回依政府之委囑、新爲製粉業者之自主的統制機關、成立之滿洲製粉聯合會創立總會、自二十七日午前十一時、在哈爾濱商工公會會議室、新京奉天吉林龍江濱江三江牡丹江錦州黑河興安北省之各地七十一工場會員代表並中央政府代表、岸產業部次長、松井參事官以下產業經濟兩部關係官其他來賓多數列席裡舉行、先由發起人總代致辭後直入議事、

一、關于定欵其他規程、
二、關于役員選任、
三、關于政府支持事項、

以上三項附議後、岸產業部次長、理事長就任之致辭、盛會裡午後零時三十分爲散辭、再說二十八日自午前十時關于價格並規程開催政府指示事項之發表說明會、

製粉聯合 役員決定

【哈爾濱】於廿七日之滿洲製粉聯合會創立總會、選任決定之同會役員氏名如左、

理事長 產業部次長 岸 信介
專務理事 哈爾濱取引所常務理事 奧平 廣敏
理事 日滿製粉 中澤 正治
仝 裕昌源製粉(新京)王 荆山
仝 康德製粉 圓尾 明男
仝 双合盛製粉 張 廷閣
理事 天興福第二廠丸岡 喜一郎
仝 東洋製粉 椎名 進
仝 益發號製粉 孫 秀三
幹事 義昌泰製粉 王 敬先
仝 福順厚製粉 郭 周樸

全滿製粉聯合會 爲社團法人組織

【哈爾濱】滿洲製粉聯合會創立總會、如別項本日在哈爾濱爲舉行、同聯合會會員工場中日產能力五十袋又其未滿者、以二百五十圓之配賦出資總額百萬圓、該金爲運轉資金、謀社團法人組織、本部置新京、全滿分東滿、西滿、南滿、北滿之四地區、在牡丹江、齊齊哈爾、新京、哈爾濱設置支部、事務所設置自十月一日爲正式事業開始、該聯合會關于製粉謀調查研究並會員相互之協調、且任下揭諸事業、

一、關于小麥收買之統制
一、小麥之輸出及輸入
一、小麥粉之生產配布
一、關于製粉步溜並小麥粉規格之統制
一、會員生產之小麥粉之收買及其販賣
一、小麥粉之輸出及輸入
一、麵袋之購入及配給

又就合從來之地方的需給對策以謀强化、努全幅的協助、對民食國策圓滿的遂行、且企圖製粉事業之劃期的振興、而同會事業中因小麥粉生產配賦實施、現狀之原料小麥產出不足及各工場生產能力之不均衡、必然期一部操業中之工場之操休止乃至反對之休止工場之操業再開、以謀需給之平衡、該事實將來小麥百五十萬噸以上增產之計畫完成之時、爲解消蓋大局上爲一時的便法也、

華北開發會社副總裁 內定之山西恒郎氏談

【新京】華北開發會社副總裁內定之山西恒郎氏、在對自宅訪問之記者如左說、未接何等之報知、鑛發會社、經創業愈愈入於發展期、爲開發事業着手之時、然今轉移華北余自身、爲不豫期之事、滿鐵在職廿餘年間、對滿洲、甚有深緣、華北方面不過事變前二三度之視察、並無何知識與抱負、然今日之時勢、隨伴政府之方針、國策遂行上致一臂之力、是爲吾人之任務、故雖到何處、又雖携如何之業務、以國家之御奉公爲專心誠念、萬一赴華北之場合、在大谷總裁之下、補任期無大過、華北鐵道電氣通信製鹽其他重要產業、歸屬開發會社之統制下之等事業鐵道經營爲中心、適應地理的條件謀開發計畫之樹立、

產業部設立 鐵嶺種馬場

呼應戰時下日本之馬產計畫之滿洲國產業部、曾決定設立國立種馬場、頃選定於鐵嶺南方鉢卷山山麓八里庄連接之六十天地之地域、於此已開始廳舍、廐舍、從業員宿舍及附屬工程、預定於十二月以前竣工計劃第一年度飼育三十四、第二年度百八十四之種馬云、

中旬末院內存貨

九月中旬末社線國線北鮮線院內在貨總噸、比前年同期之八十八萬三千四百七十九噸、呈三十一萬二千三十八噸之激增、右中依然木材類爲最多、佔五十二萬二千三百五十一噸之約半分、

夏季起債界狀況 豫想五億圓突破

【東京廿七日電】夏季起債界之推移、尙稱順調、滿鐵債發表以來、最近可發表條件、東北興業債之起債額累計、已達四億四千萬圓之巨額、廿六日滿洲拓植公社及東拓銀團、集於興銀、或決定最近兩社之社債發行、目下待機中之滿洲電業、日本化學等之起債、亦有準備、起債當確在五億圓以上、第一回滿拓社債、預定額面總額三千萬圓、以日滿兩國保障四分之二底發行、其中一千萬圓由預金部買收、勸銀、產業組合中央金庫各決定收買五百萬圓、夏季第二回東拓社債、預定額面額二千萬圓、俟關係官廳認可其條件後發行云、

因歐洲危機深刻化 美英交滙之大跌

【紐育廿六日發】隨伴歐羅巴之危機深刻化、磅貨之跌落、呈頗深化、休日前紐約外國匯兌市場之美英交滙市單、一九三五年三月廿三日以來呈新小價其後、歐洲政局之發展、因戰爭機運濃化、歐洲資金受脅威而呈逃避、今廿六日之美英交匯、爲最終、市單四弗卅五仙十六分五比休日前二仙十六分七方呈暴蹶

開原地方葉煙草 栽培成績頗爲有望視

南滿地方葉煙草之栽培、從來以安奉線沿線鳳凰城附近爲比較的有望視、然自去年以來開原地方亦有二、三業者之試作、其結果栽培之有望性爲証明、故本年度、在背後地五寨子地方耕作約十五天地、收作付好成績、從來葉煙草之栽培、爲農家之副業、當局努力栽培之奬勵、料作面積、概略一戶一晌(二天地半)爲當、該所要費用達約千圓、因視無資力之滿農間、爲困難、故最近由農事合作社、金融合作社、農事信用組合等之積極的援助、該地方之葉泥草栽培事業、益益呈有望焉、

東京名古屋 綿布決上場

【東京廿七日電】商工省對名古屋綿系布交易所及東京之米穀商品交易所以廿七日附認可銘版別綿布清算交易開設、故兩交易所、自來十月一日、

滿洲之農產資源(7) 關于農業·牧畜·林業

右中現今產生多者、爲楡樹、黃木、白楊樹等、森林之大部分係國有林、其他有公有林、民有林之存在、政府對有力國庫收入源泉、國有林之行政、努力、作成施業案、官行研伐、集團伐採、滿洲林業公司之間、採緊密統制、努力需給之調節、國有林之合理的開發、並造林、對國有林以外亦樹立全滿綠化之大理想、努民間愛林植樹思想之普及、其他任森林副業之指導、

觀生產狀況、建國前數個年爲年產約三百八十九萬石、建國當初、依諸種之事情、一時伴國內諸般之整備、大同二年以降呈漸增、康德二年度有六百五十四萬石之生產、隨需要增大、康德四年度有七百三十萬石之生產、建國前木材之消費量、認平均年約三百四十萬石、建國後隨伴建設工事之進展、木材需要呈急激增加、大同二年約五百萬石、康德元年六百二十萬石、康德二年七百六十四萬石爲消費、而從來之用途不過一般建築用材、枕木坑木、薪炭其他少量之火柴用材等、然最近隨伴林產工業之振興、特紙漿工業之勃興、將來木材之消費量、相待激增、從來滿洲木材之輸出、主係一部向華北方面、其他殆係國內消費、僅間島材及北滿材之一部良材、向日本及中國、輸入材爲北洋材、美國材、日本材、中華材、朝鮮材等之特殊用材、

	昭和五	昭和六	昭和七	昭和八	昭和九	昭和十
鴨江地方	八〇二	一,四五八	一,三二八	一,〇四	一,三三三	一,二〇五
吉林地方	一,〇二五	九〇三	七四一	八八九	一,三四七	一,八六
間島地方	三六七	三三〇	二四九	四二〇	三〇〇	七九
北滿地方	九二一	三〇五	六〇三	六四三	一,二四〇	二,七六〇

治愈經血不調

敝內於四五年前即患經信不調期前期後多寡不等早止晚閉間且腹痛胸悶求醫求藥聞訊即行而終於罔效屢發屢重或生氣或飲食凉硬皆堪觸犯至康德三年以產女故勢更加劇腹痛尤盛上至心窩下至小腹滿藏病之條塊胸心脹悶四肢若燒白帶尤多白而轉黃繼成淡紅腥臭不堪汗出身虛時冷時熱醫藥罔效敝以爲敝處地僻時收集各方於安半載有餘耗金數百圓而病不加少依敝之環境對內之道義實屬盡盡並無代價實大失所望敝以爲命運多舛前生不德所致只可忍聽天命而待生死不料心誠天憐今春閱報竟有趙君鳴謝玉德堂之調經育生丸治愈其夫人與賤內同類之病敝以函購三盒續而服之皆奏奇效不想良醫束手成藥能將賤內之病治愈若伪時念實號之藥受恩莫忘故將詳由較明報端一者表明謝意二者代爲同病者介紹良舟普渡苦海爲懷調經育生丸小盒製廿付國幣四圓大盒裝四十付六元五角外埠函購加郵費二角玉德堂藥店在奉天大南關利長油坊胡同八號

寬甸縣公署任鴻年謹啓

鳴謝治愈痔漏病

啓者敝人在求學時即常患大便乾燥糞中代血肛門刺癢常覺疼痛日後在要門後邊生出小包一個並未在意以後在左邊又生出五個疙疸大小不一疼如針刺施用開刀手術割破內裏有硬管流出膿血很多刀口時封時破破時淋漓黃水各處醫治服用各藥未見如何功效在去年此病劇變肛門週圍腫脹破爛數塊在大便之時肛門疼連心腑坐臥疼痛行動困難屢用種種醫治療受盡各種痛苦花錢很多未收功效嗣經友人于君言伊內人患痔漏多年服奉天玉德堂藥店之滅痔除漏丸而得全愈永未復犯勸余購服此藥敝即購滅痔除漏丸一盒服後痛止破爛見小特有功效又購兩盒藥未服完病症全愈敝患此病十二年有餘永未斷醫治並無效果意想不到服用滅痔除漏丸廿多天病症除根可見醫藥治病收效如同熱湯潑雪之快敝感念靈藥治愈之德無以爲報於是患病始末及治愈後的像片啓登報端略申謝意並介紹男女痔漏便血患者購藥去信玉德堂藥店即妥滅痔除漏丸一小盒裝廿付國幣四元一大盒裝四十付國幣六元五角函購加郵費二角玉德堂藥店在奉天大南關大街上頭路東利長油坊胡同八號

鳴謝人公主嶺榮町一町目七番地 郭潤川謹啓

美興賓

價目 大盒三圓 每打三十圓 小盒二圓 每打二十圓

美興賓自發行以來業經奉天警務廳化驗警察廳注冊准予銷售君若欲改造體質活撥精神强壯身體可速服美興賓藥必能達到健康强壯之目的

主治
腎虧腰痛 腦力疲倦 嗣續艱難 腎子寒凉 婦女陰虛 春秋四季
夢遺滑精 記憶健忘 精冷精清 年久白濁 赤白帶下 男女咸宜

合藥麥精 魚肝油

爲近代合理之療肺滋補劑

本藥係選用含有多量生活素之鰲魚肝油用新鮮麥精與肺病專劑幾阿蘇及怪阿可路並數種貴重滋補藥品配合而成專治內傷咳嗽後痰喘吐血各期肺病諸虛百損病重失補先天不足後天虧損等症勞心費腦之學生年齡高邁之老人服含藥麥精魚肝油定能却病延年轉弱爲强

價目 大瓶二元 每打二十圓 小瓶一元二角 每打十二元

奉天中街 總發行所 普克德藥業商行

品質優良 花王洗髮粉

老牌

品質本位 花王香皂

花王石鹸夏天的特長 預防病菌侵入及消毒

純粹度九九·四%

代售處各洋貨舖各雜貨舖大小各絲均有代售

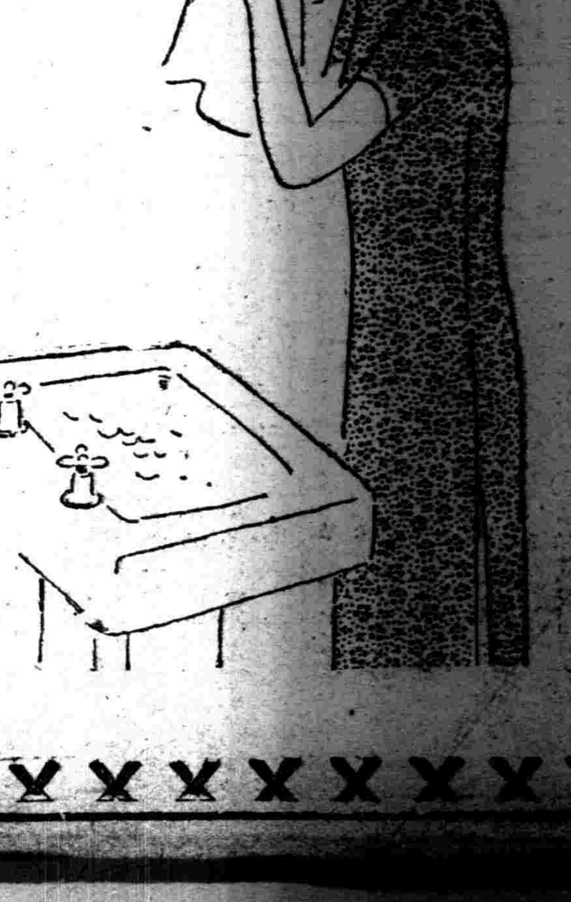

溽暑的夏天、炎熱的天氣、一切含有菌性的病症相繼而來、我們明白衛生的家庭、對於這種細菌的侵入眞是防不勝防、不過若是時々刻々的以藥石來預防實在有些不便、現在有一種隨時預防的方法介紹之如左

手上的細菌是隨時能染到的、無論甚麽事無不以手當先、尤其是食物、必先要接殊於手的、古語云病從口入、足見手不乾淨就容易染病了！

花王石鹸是有殺菌可能的、在食物之前若用花王石鹸洗手、絕對能預防細菌侵入的、因爲花王石鹸的製造獨特、原料高貴、在其細密的小泡中就能洗淨手上一切的汚垢及消毒！

花王石鹸因爲有五十年的悠久歷史、在嚴密的化學管理下、在東洋第一規模宏大設備完善的工場裡以獨特的製造方法製出來的、在這病菌瘋起的夏天實在需要花王石鹸來洗臉洗澡以防細菌而至純潔！

花王石鹸正價一毛三分一塊、有這樣商標的、才是眞的！

化粧唯一的要素是美髮 最適用於汗後的洗髮料 除花王洗髮粉之外是誰！

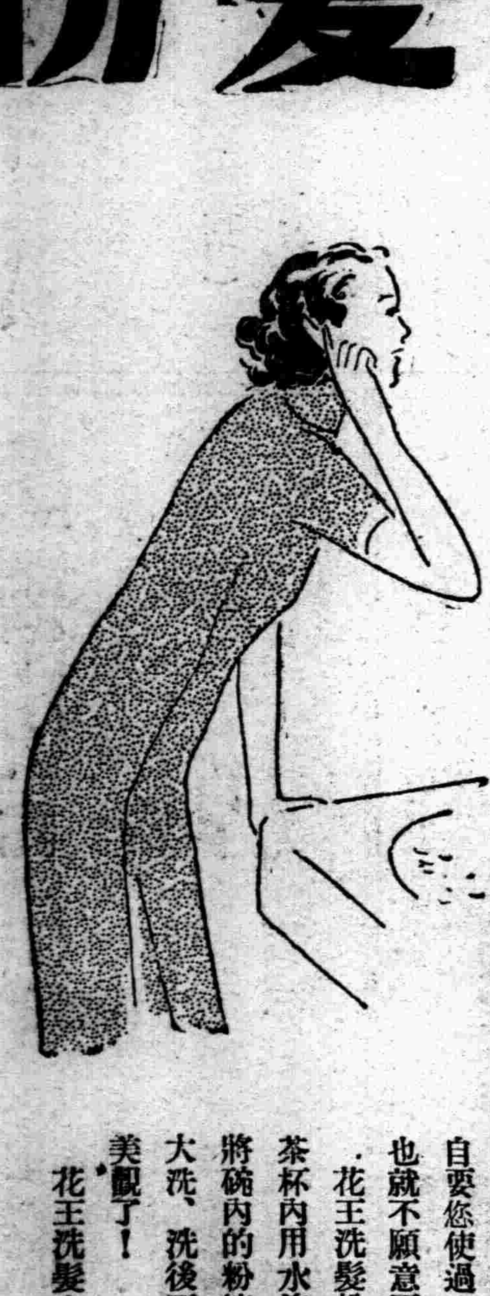

炎熱的夏天、頭髮最容易出汗同時也容易有汗味、在這時候人的心理、一定是願意洗髮的、可是出汗後的洗髮要注意洗髮料的好壞、花王洗髮粉很有作用於汗後的洗髮、因爲花王洗髮粉是有徹底的髮的生理研究、純潔的原料、最高技術、特有的製造方法、與花王石鹸一個工場裡的出品、所以能保髮、生髮、殺菌、止癢等幾個特長、無論男女洗髮後絕對感受愉快的！

頭髮是女子美觀的生命線、黑髮更是東亞女子的特美、女士們自要願意您的頭髮永遠不壞、萬不可不使花王洗髮粉、自要您使過一回、便知其中的樂趣、同時也就不願意再使別的東西洗髮了！

花王洗髮粉的用法是將合量的粉度放入茶杯內用水泡開、先用熱水把頭髮洗過再將碗內的粉擦上、起來最多的泡沫再入水大洗、洗後再用熱水擺一回即可完全達到美觀了！

花王洗髮六分一塊、可作三次用！

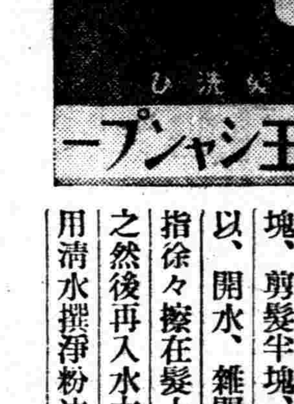

用法另有說明、長髮一塊、剪髮半塊、用茶碗以、開水、攤開、用手指徐々擦在髮上十分擦之然後再入水大洗、再用清水擺淨粉沫爲妙々

花王石鹸株式會社長瀨商會

盛京時報

晨刊

晚晨刊共三大張半

論說

全聯協議會開幕　(傲霜庵)

協和會在滿洲國爲特殊機關。較諸議會政黨。迥然不同。雖性質不同。然其位置。類似議會。而與政府在對等地位。乃範圍極廣之一種協力機關。並不是實行機關也。

雖非實行機關。在建國後之建設時期暨過渡時期。其使命頗重。尤其是在中外多事戰時體制下之今日。更爲重大。此次當全聯協議會開幕之初。聖慮深遠。降以明論者。亦實以此故耳。按『宣德達情』。係上德下宣下情上達之意。所有『一德一心』『官民一體』『上下融洽』『五族共和』等等。均以此爲前提。所以此事倘不成就。則一切的一切。無由做起。並談不到。其如何重大。可以想見。

吾人對於此次全聯協議會。並無奢望。僅希望(一)宜盡量增加滿系代表。(二)對於滿系代表。宜多予發言機會。(三)須擇侃諤淸議之士爲代表。以上均係最小限度之絕對必要的條件。諒當局之賢明。早已料及之。但或欲依漸進主義。次第實行。亦未可知。然今日國家社會。進步不已。大有一日千里之概。當局亦須有所審思熟慮。從速應付焉。

夫什麼會議或什麼協議會。動輒有議而不決。決而不行之弊。況協和會自身並非實行機關。所有實行之權。操之政府者乎。此種弊竇。不待吾人指摘。代表中有慨乎言之者。例如間島代表發言。謂全聯決議之實行與否。一視官吏有無協和精神爲轉移。至濱江代表發言。則更爲深刻。謂第一次經議決者。第二次列入討論。政府雖修談實行。遂不實行。此果有何意義乎？…政府與協和會已有六七年之歷史。自修談高論的時期。漸入脚踏實地之建設時期。而仍反復此種極初期的言論。此爲政府暨協和會所不取。語云。爲政不在多言。顧力行如何耳。可以移贈諸公矣。

和平乎戰爭乎

昨今歐洲政局。雲詭波譎。旦不測夕。危而復安。安而復危。極盡變幻離奇之能事。歐洲列强諸公。惴惴焉所怖者。確爲破壞和平之責任』。自近十數日以來。此項硝煙薰蒸之炸彈。往來特巴海峽。(英法海峽)屢次易主。最近則英國宰相張伯倫追不及待。抱此炸彈。坐飛機星馳。訪希特勒於伯爾賽狄山莊。倉皇向其桌上放置炸彈。蓋亦竊恐在其手中炸裂耳。

所可惜者。堂皇大英帝國宰相。急於推諉卸責。不解直截了當一勞永逸之極簡單的妙計。其法如何。即由特巴海峽上空。將炸彈放棄海中是也。

希特勒對於桌上硝煙縷縷待發之炸彈。熟視兩三日。除仍然倔强主張到底以外。貼以『我亦愛好和平』之附箋。將此項炸彈。雙手奉還。並謂史達登地域。須以十月一日爲限。合併德國。其餘人民投票地域。不妨暫歸英國軍隊維持治安。國境劃界與不祥事之善後。請國際委員會辦理。亦無不可。一言以蔽之。以『破壞和平之責任』完全移到張伯倫肩上矣。

當此歐洲危局一髮千鈞時。目送飛鴻。手揮五絃者。實爲黑衣黨魁墨索里尼。而其所言。頗中肯綮。略謂捷克問題之禍根。在凡賽悠條約。今英法等國。爲救濟此種條約起見。種種陰謀。無所不用其極。由凡賽悠條約故意歪曲之歐洲。今正病危瀕死。然依我所見。(墨索里尼自稱)歐洲命運之決定。當不出一星期。今後必有以對德協調爲基礎之新歐洲誕生。……吾人亦切望其實現！凡家庭須由父子兄弟姊妹組織之。張三李四之家庭。究不得不返張三李四的本來面目。由是以觀。責任所在。極爲明瞭。冷靜性成之英人。徒抱彈狂奔亦胡爲者乎！

●勘誤　昨『訪歐使節團之收穫』論題下第一段第八行之『以』字係『已』字之誤第三段第五行之『波斯』係『波蘭』之誤應亟更正

日軍開始總攻擊
田家鎭陷落在即

【九江廿八日電】已向長江唯一要塞田家鎭開始肉搏總攻之日軍精銳諸部隊、在空軍及砲隊掩護之下、展開壯烈攻擊中、當此之前、敵猶逞小慧自矜欲包圍殲滅日軍攻擊部隊於要塞之外、以中央軍數十師、屢取攻勢、然遭擊破者不下數十次、尤以在田家鎭東北三里松山口一處、十九日邀擊由蘄春方面大擧增援之敵軍、擊破約兩師之衆、敵不支潰走、更於廿二、廿三兩日、反而包圍敵軍、攻擊中央大軍、與以莫大打擊、現今移於本格的田家鎭要塞攻畧、逐漸肉迫敵方本陣、日軍士氣益盛、大有一呑田家鎭之槪云、

【廣濟廿八日電】估領鳳凰山及玉平山之日軍、廿八日午前八時、神速進窺田家鎭於目前、勢如潮湧、一致由山上馳下、是時萬里無雲、盤旋於靑空之海軍航空隊之猛炸、與○○部隊之攻擊、成爲三位一體、猛攻復猛攻、於兩軍驚天動地之砲聲隆隆中、田家鎭之陷落、僅數小時之問題耳、

田家鎭敵軍 陸續向蘄春總退却

【南京二十八日電華中軍】發表田家鎭之敵、陸續向蘄春方面總退中、日擊之敵已不下五千、日軍田中、下村、前島、高橋、吉田、石川、木村各部隊、今正對此敵追擊中、

日陸軍飛行部隊在華中活躍狀況

【○○基地廿八日電】華中一軍九月廿八日午前十一時十五分發表、

一、當殲滅信陽附近之敵大部隊、二木、久保木及野本各部隊、對於五里店、信陽及其附近一帶敵部隊、及汽車羣、數次敢行炸擊、與以莫大損害、

二、與攻擊大別山脈張莊附近敵陣地中之地上部隊、呼應速日猛炸信陽及廝城附近之田中及西澤各部隊、該空襲中館驛、炸擊敵部隊及集積軍需品、與以莫大損害、

三、佐瀨及鹽田各部隊、反復炸擊田家鎭要塞肯正面陣地、壓倒震憾之、

四、上島及高橋各部隊、炸擊排市附近之敵主要陣地、破壞砲三門、

五、中園及石川各部隊、對於隘口街附近敵陣地、尤其周家坂附近敵砲兵陣地、敢行炸擊、破壞砲二門、以資地上部隊之戰果擴張、

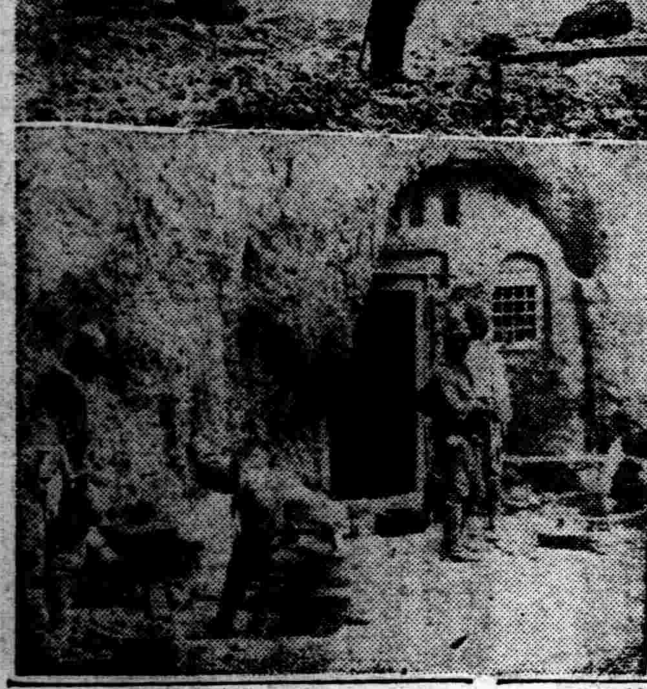

中國事變寫眞
山西戰線
(上)在○○高地、日軍野砲隊之活躍
(下)日軍在山西之穴窟生活

日軍隔黃河猛砲擊 潼關完全化爲死街

【石家莊二十八日電】在風陵渡附近之高橋部隊、二十五日夕刻、隔黃河砲擊對岸潼關、粉碎其時東與鎭之敵列車使隴海鐵路之運行陷於不能、潼關之敵、恐日軍攻擊、由西安方面東進之列車、悉使出華陰附近完全消燈、禁止乘客之吸煙、極爲嚴戒、晝間避免運行、而選夜間等、戰戰兢兢中潼關市街及其東方一帶之住民、悉已避難、潼關一帶、完全化爲死街、

舞鶴機關學校將擧行畢業式

【東京廿八日電】舞鶴海軍機關學校第四十七期學生畢業式、定於三十日午后二時起、在久邇宮朝融王殿下御代行台臨、海相代理山本次官、軍事參議官永野、百武兩大將以次海陸軍將星參列之下、嚴肅擧行、

同盟通信社理事 山根文雄氏逝世

【東京廿八日電】同盟通信社理事、京都日日新聞社長山根文雄氏、於廿七日午後突然患腦溢血急逝、享年五十七、

基於物資動員强化 轉業補導所近開設

【東京廿八日電】本諸物資動員强化、支出四百餘萬元、爲轉業補導施設費、業經廿七日之閣議決定、厚生省預定在全國開設如左之補導所、修業期間定一月至三月之短期間、在本年末可使十萬轉業戰士登長期戰下之新職業戰線、

一、新設旋盤工補導所廿二處、各收容五十八人、

二、機械工補導所二十三處、(內大補導所三)、大導補所各百五十人、其他各收容五十人、

三、準備導所廿二處補導謄寫打字、簿記、珠算等技術、各收容五十人、

四、簡易軍需作業補導所卅處、年齡或前職關係不能從事一般軍需作業者、使選事鍛、萬力、手作業等簡單工作各、收容五十人、

五、委託導所百七十處養成電氣工木工、機械工各收容五十人、

青木次長等赴華

【東京廿八日電】關於華北開發及華中振興兩會社設立之現物出資評價、爲再調查現地、靑木企畫院次長以下評價委員一行九名、廿八日午前七時、乘飛行機由羽田啓程經由福岡赴上海、該一行將亘約一個月調査華北、華中、

廣瀨中將逝世

【東京廿七日電】財團法人日本相撲協會理事長陸軍主計中將廣瀨正德氏、本春以來、患肝臟病、在慶應病院療養中、廿七日晨遂逝世、享年七十四歲、

英法蘇三國提携 惟有惡化事態耳

【羅馬廿七日電】此間各報、對於希特勒總統之演說、廿七日一致著論表示支持、而喬那列台意大利報、更論曰、英法蘇之提携聲明、惟有徒使事態更趨於惡化耳、所論大意如左、

當茲和平解決日益迫切之際、具體的和平工作遲遲而無進展、關於英法會談後在倫敦所發表之英法蘇三國提携之聲明、可謂徒使秩序紊亂、助長貝奈秀大總統之計劃的抵抗力、而冒犯最大錯誤者也、廿六日之希特勒總統演說、其語調穩健、而斷乎求即時徹底解決、在貝奈秀大總統政策已暴露無信用之今日、仍賡續交涉者、無益且危險耳、貝奈秀大總統不肯履行英法兩國已然承認之德國提案者、乃其策謀之一、欲助長其策謀之法蘇兩國、應負解決失敗之責任也、最近英法兩國之軍備工作、不得使他國作同樣措置、增加各國間之傾軋、招來戰爭、結果或有利於共產主義、意大利時至今日雖未講求軍事措置、然對此事實不無關心也云云、

當歐洲情勢重大化
英國節節進行軍事措置

【倫敦廿七日電】當此歐洲情勢重大化之英軍部當局、節節進行軍事上之警戒手段、取待機體勢、呈極度緊張氣象、陸軍省爲充實後方勤務、開始募集婦人義勇軍二萬五千名、海軍省在北史突芬特之發斯赫斯軍港附近、構築軍事設施、並以無線電通告航行歐克斯拿海西側之船舶、倘不經引導而擅入、無論有任何危險、概不負責、一方政府對市民急作戰爭勃發時之一切準備、分配防毒面具及指定避難場所、閉鎖窩特爾、賈林哥等十字路口之地下鐵路停車場、急造防空之避難場所、並在倫敦各通衢張貼宣傳畫、海德波以至市內各公園廣場或主要建築之屋上、均設置高射砲、探照燈、並在周圍晝夜兼行掘多數防空壕等、呈極度緊張之情景、因此市內遂飛佈種種流言蜚語、流傳自卅日夜鐵路即停止運行等謠言、市民頗爲不安、倫敦市之各小學校、已由市公署命令、決自病弱兒童開始漸及於全校兒童、使向校外之安全地帶避難、市內各病院亦要求輕症患者退院、其他患者約三萬、準備全部移往郊外之安全地帶、目下擧市皆橫溢戰時氣氛云、

動員重工業界 整備戰時体制

【倫敦廿七日電】英國政府爲應付歐洲之危機以期重工業動員萬無遺漏起見前與重工業界代表數次協議、於必要時以廿四小時之預告、置戰時體制之手續即可完了、英國政府決定之重工業動員計畫如左、

一、對製鐵業軍需部門、優先的配給原料、供給調節案畫量於即時增加年產額至千四百萬噸、

一、機械業、政府與各顧主代表在各地區設定軍需委員會調節勞働並原料之供給、

一、煤礦業、政府與煤礦業組合協議之結果、完熟練坑夫出征即時可補充之手續、

一、汽車業、完了汽車工場任何時均可轉換爲航空機工廠之手續、

一、造船業、現在基礎擴張案政府案兩案均可能、且於必要時在短時間之預告即可實施統一造船之企畫云、

結成婦人義勇團 以担任後方勤務

【倫敦廿七日電】英國政府爲應付歐洲政局之險惡化、講求種種軍事措置、更決定於戰爭勃發時、爲担任後方勤務、結成婦人義勇團、廿七日由陸軍省公表如左、

英國政府節節進展再軍備計畫中、新兵之就役亦示可滿足成績、此次決定經英皇陛下之御裁可、結成婦人團體組織、當稱爲補助地方軍之本團體團員、與世界大戰中陸軍婦人義勇團遂行同樣、將在非戰鬥員之軍事的義務上、使男子免不安、在平時本軍團所屬陸軍部隊、當國家非常時、即施行充分訓練、

英國各報特派員 賡續由柏林返國

【柏林廿七日電】隨德捷關係緊迫化而狼狽之僑居於德國之外國人、目下相繼向國外避難中、據可靠消息稱、克萊新聞日報等英國各報、以及外國新聞通信社柏林特派員、預定二十七日夜各歸本國云、

羅大總統對於希總統 拍發第二次親電

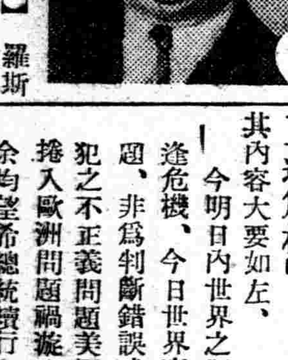

【華盛頓二十七日電】羅斯福大總統、曾於二十六日對希特勒總統拍去第一次親電、而於廿七日晚、又對希總統拍發第二次親電、指摘『今明日內世界情勢、正逢危機』希望和平解決、其內容大要如左、

今明日內世界之運命、正逢危機、今日世界直面之問題、非爲判斷錯誤或過去所犯之不正義問題美國堅持不捲入歐洲問題禍漩中之方針余均望希總統續行和平交涉不已、美國對於交涉之實際雖不負担義務、然余等以自己之權利、承認爲隣人世界一部之余等責任云、

倫敦股票交易所 決定實施嚴重買賣限制

【倫敦廿七日電】倫敦股票交易所、今日鑑於歐洲之危機、爲防止股票混亂、決定實施嚴重之買賣限制如次、

一、對於英國公債及金緣証券、行價格統制、

二、付與交易限制全權於交易所理事者、

三、交易所理事者、設定最低價格表、阻止行情暴跌、

四、協議最低價格水準之買賣、且使其行市、於最低價格間、不得有一鎊以上之間隔、

五、未設定最低價格之其他諸証券買賣亦以協議而定行市、又交易所當局者、爲多方研究對於戰爭勃發時之對策、傳稱已樹立對付萬一場合之萬全策、其重要者如次、

一、戰爭勃發之場合、股票交易所、暫行閉鎖、

一、但在適當時期、於嚴重限制之下、再開交易、

緊要聲明

今將永尾龍造先生爲敝號等常年顧問嗣後對外一切均由該顧問負完全責任特此聲明

永尾龍造　電話三一五五八七

緊要聲明

茲經本溪縣廣泰盛公悅成張碗鋪福增利等商號聘敝人爲常年顧問嗣後該商號等對外一切均由敝人負完全責任恐未週知特此聲明

本溪縣廣泰盛　公悅成　張碗鋪　福增利

募集縣職員

一、募集人員　繙譯及事務員數名

一、應募資格　繙譯（有滿鐵或政府語學試驗二等以上之資格者）事務員（國民高等學校以上之學校畢業者或有同等以上之學力者及有在官廳勤務五年以上之經驗者）

一、待遇及勤務地　任縣事務員或繙譯應資格給繙譯六十圓以上事務員自二十五圓至五十圓之俸給

一、試驗地　奉天瀋陽縣公署

一、試驗日期　十月九日午前十時

一、報名手續　志願投考者須於試驗當日以前親筆履歷書、最近像片畢業證明書身份證明書送繳瀋陽縣公署庶務科

瀋陽縣長　楊守亨

大旅社開幕啓事

茲者錦州市繁榮實現仕宦眷萃非有完善旅舍不足以安適鄙人不惜重資特爲開設旅社一所設備告竣訂於十月四日開幕房屋整潔招待周到備有電話電鈴以資利用故特報聞如蒙光顧不勝歡迎

錦州城內元寶衚衕

大旅社經理　張葆忱敬告

募集滿人車掌

一、年齡　自十六歲至十八歲

一、學歷　俱有小學畢業或同等以上之學力者

一、截止　九月三十日

志願者請持親筆履歷書健康診察証（滿鐵或市立醫院）半身型照片一張前來接洽即可

新京交通株式會社庶務係

緊要聲明

啓者茲爲鄙號前任之經理姜維新因有他就業於本年舊曆三月二十八日出號已與鄙號脫離關係倏後對於該人倘有假藉名義辦理欵項及其一切行動等情鄙號槪不負責恐未週知特此登報聲明

奉天市大西門裡萬寶蓋胡同二二號

瑞昌德　財東李春芳謹啓

宅地房屋廉價出售

茲有坐落奉天市小南邊門裡大街路東宅地數段約廿畝及城內市房住房兩所均行廉價出賣如欲購者請詢問小南關下頭皇學對過長盛合灰舖便知（介紹費從優）

專門發售銀幕歌曲照片

及最流行之各種影星照片歌片計楊柳靑靑如此繁華貂蟬有日君再來等數十種照片最新姿勢約五六百種

歡迎代理提成最優簡章樣品附郵二分即寄

又本店招募學徒數名待遇從優限廿歲以下（須有商保）

奉天軍署衚電話局胡同

紫羅蘭商店啓

青岡縣招墾地整備委員會佈告

青行拓第四八號　關於移民地買收通告之件

爲佈告事查我國爲促進日滿親善開發產業起見商承友邦日本遴選優秀農民移殖本縣開發未墾荒野以期日滿永久不可分離並促成共存共榮之實現爰於去年十二月七日成立招墾地整備委員會將移民區域踏驗已定同時招開土地買收會議一致通過對於收買手續及辦法擇要列後凡屬移民地區域內土地所有者迅速遵照各項辦法依限申告繳照領價勿稍觀望如果逾期不繳即以地主不在地段辦理由本署代爲申告領價案關產權萬勿延悞切切此佈

記

一、買收區域　祥社四甲一、二、三、四、五、六、七、邊荒井二甲、三、四、五、六、七井福祿社六甲八、九、十、十一邊荒五甲九、十邊荒四甲九井邊荒豐財社二十五段黑瞎子洞段二十六段劉家窩堡段二十七段驢馬店段十五段萬家大房段

二、地照提出及申告期間康德五年十月末爲限

三、地照繳收機關青岡縣招墾地整備委員會（本署拓政股）

四、地照丟失或抵押於他人者須由該管村甲長備具證明來署聲明

康德五年九月十日

青岡縣縣長兼招墾地整備委員長　習齊輝

全聯協議會第三日

午前經滿場一致通過

起草大會宣言

並協議關於教員待遇改善問題

【新京專電】協和會全聯協議會第三日午前會議情形、已誌本報、茲將通過對滿日軍警致感謝電後之情形、誌於後、

朴處長降壇後、熱河代表金起銑氏關於大會宣言、又首都本部代表周易義氏關於對訪歐使節團之激勵、相繼提出緊急動議、均經全場一致通過、由議長指定起草委員、其次即開始審議議案、提出

一、關於確立教員身分與改善待遇案

（吉林、牡丹江、奉天）王錦如氏（吉林）

一、希望保障教員爲官吏或爲官吏待遇及其身分、

一、希望增加階級、而縮短昇給、增俸之期間、

一、希望決定教員之資格規定給與之標準、

一、初等教育、就學年齡遲延之習慣、相沿成風、希望對於就學年齡遲延兒童、依速成的教育、縮短肄業年限、圖謀教育費之緊縮、以之充當教員待遇及其他之用、潘友善氏（奉天）

爲期教員待遇徹底改善計、希望教員費由中央政府担負之、孔慶堯氏（濱江）

教員爲建國精神之體得者、對依新學制實施教員之檢定試驗教員如不合格時、則有不安之念、改應保障現職、檢定試驗合格者予以特別待遇、望加以考慮、李祝三氏（奉天）

教員薪俸給有少至十八元者、此無論如何亦不足生活、關於教育事業、望對此於可能中提高待遇、

午前十一時議長爲赴關東軍司令部及駐滿海軍部司令部贈呈感謝日軍文而退場、王副議長代表議長就席、王議長示政府當局之說明、

田村教育司長登壇

一國教育之消長、端在教師之素質如何、有爲之材爲教師者甚少、而現在更有企圖他轉之傾向、誠爲我國教育刷新上之莫大遺憾、當局鑒此點、爲謀確立教員身分待遇之是正、現在計畫中、復說明明年度以後之待遇改善計畫而下壇、議長對政府當局之說明之質問有無、向議場質問、

林瑞三氏（龍江）

最近值物價騰貴、如現在之薪俸、教員實不能生活、最低限度亦望與南滿之教員受同樣待遇、

田村教育司長

現在南滿與北滿教員之待遇相異、確爲事實、且同資格者受同待遇、今後對教員待遇改善、必考慮善處、以謀待遇之均衡、警長關於本案由當局極力努力中央本部如何、

大澤廣三郎氏（奉天）

本案附議於分科委員會如何、

議長對此認爲無開分科委員會之必要、遂不成立、關於議事進行二、三質疑應答之後、滿場一致決定一任中央本部、十一時五十分休憩云、

午後協議情形

午後一時再續開會、首由馮議長報告業已分別親致感謝決議文之旨、此時花岡太郎（間島）氏吉良文乙（三江）氏、關於議事進行發言、由橋本本部長與馮議長關於議事進行作二、三說明後、乃按日程始議事、提出

一、關於嚴重取締不法攤派案、（熱河省）

爲說明提案理由、楊璧臣氏（熱河）乃起立曰

攤派者乃爲公益、由地方全體之人按分醵金者也、然而地方有隊混當局謀以不法攤派之事、希望政府逐漸廢止攤派而減輕國民負担、嚴重處分犯不法攤派者及侵吞捐欵等者、

其次孫明珍（吉林）陳尚志（錦州）吳玉麟（錦州）諸氏、分別陳述要望取締不法攤派之意、議長對此、請求內務當局說明、

竹內管理處長

政府客年公布街村制、對於地方最下級地方團體已準諸新事態與以法規的根據、努力使地方人民團體生活明朗化及其向上刷新、如街村所需經費、均行列入街村預算、然後使呈監督官廳鑑核、以期絕無蔽朗、監督官廳之不法攤派、至侵吞捐欵等者、依法處分、

警務司長

一、募集捐欵之攤派、必須警察許可、認爲不當攤派時、須向警察詢問可也、

二、軍警討伐上使用之人工及其他費用、中央指令地方機關與市價相近之費用、是項問題倘經協和會上達、中央予以賠償、

三、使無籍軍警討伐名義、土豪劣紳之攤派、於協和會分會組織中道警察委員、協和會積極的着手除去攤派、今年亦仍以期實現

次由坂田道路司長說明關於柳河治水之問題、由王錦如氏（吉林）與堀內監理科長作質疑應答、

皆川總務部長發言、

協和會要在充分悉其流弊而講求對策尤望協和會之分會工作對此問題唯賴我會員之力以解決、無須徒俟官憲之力、此即爲協和會活動基底之意義也、

此由議長諮問可否一任、中央本部、乃由滿場一致贊同決定、其次提出△關於對國道警備道路佔用收容土地之地代支付案（奉天、熱河）

由孫雲路氏（奉天）說明、王重國氏（熱河）述希望、

植田警務司長、於警備道路佔用土地與未佔用土地之間、欲使其負担公平、誠非易事遠大距離之警備道路、乃治安上絕對必要者、使一一由政府負担、以現在財政狀況言之、實爲困難、爲期負担之公正、設定特別財源、或避免損害特殊之人、政府自當考慮、然地方如有適當方法、望由地方分會提出、

次由坂田道路司長作詳細之說明後、求花岡太郎氏（間島）發言、說明間島省情形、指摘警備道路之繁多、關於負担均衡之必要、強調主張、不得已亦應街村共同負担、要望對出力道路者講求授與感謝狀等方法、指摘負担權亦未能奉其實之事實、而着席特議長陳述願將本件採決爲一任中、本部之旨、於是可決、少憩後、三時四十五分再開、當即提出、

一、關於集團部落案（首都吉林安東）

一、關於補小農家之集屋建築費案（吉林）

關於提案理由、李鶴年氏（安東）起立述集團部落民生活安定衞生等應加考慮強調、次由李開文氏（吉林）述希望政府補助集屋急速實現而着席云、

馮議長向滿日軍警當局傳達大會感謝文

【又電】由協和會全國聯合協議會贈與滿日軍警之感謝文、於第三日會議席上已見劈頭起草案文之上程議決、因而馮議長由二十八日午前十一時分別向植田關東軍司令官、高須駐滿海軍部司令官、于治安部大臣手交該感謝文、懇請傳達於滿日軍警各方云、

農村指導講習生赴昌圖等地視察

奉天省公署爲期各縣農村之發展起見、曾自九月二十日起、舉開全省農村指導員講習會、已誌本報、茲對於講習日期已屆終了、特於二十八日起、由省署派員引率、前往昌圖等地實施見學、預定於日內歸奉後、當即解散

對全滿記者聯盟及川司令官謝狀

【新京專電】第三次全滿記者聯盟、遙祈第三艦隊之健鬥向及川司令長官發激勵電、該司令官贈如左鄭重之謝狀、廿八日到達新京、

遙復者、頃接熱誠慰問書翰、捧讀之下、不勝感激、當此時局日益重大之秋、謀在神明加護與後盾貴會後援之下、日益奮鬪、以達任成務、而副貴會期待、專此拜覆

新民會與協和會精神相同

新民會繆部長抵新京談

【新京專電】新民會中央指導部長繆斌氏、爲視察全聯會議狀態、於廿八日晨來京、參拜新京神社、忠靈塔、訪張總理後、即列席全聯會議第三日議場傍聽、中午與記者團會見、據談、新民會與協和會之精神及組織大致相同、有省指導部、縣有縣指導部、民主義之徹底與實踐、然以創立後尚不足月爲日甚淺、致未能成立分會、一俟最近工作告一段落、則新民會形態諒亦逐漸完成也、新民會現在所行之地方工作、其重點乃爲對於知識階級之新民精神徹底、統制與訓練、但以國民政府尙未崩潰、故思想工作極爲困難、然總而言之、先自農村着手、是以以農村自給自足及自治各點爲目標而進行、中央新民聯合協議會雖然成立、惟其結果、新民會在華中方面如何工作者、尙未明言耳、

聞繆氏擬留京四、五日後、赴哈爾濱、奉天、大連視察、然後返北京云、

本報編輯局次長 岩下氏榮轉

由本報編輯局次長榮轉爲大同報編輯局長之岩下輝夫氏、二十八日午後四時半、已乘鳩號快車赴任、

全滿各線均行復舊

因過去之水害、致全滿各鐵道路線故障迭出、然經關係從業員施以必死之努力、於廿七日圖佳線寧炭礦線亦最後復舊、於是全滿各線均行復舊云

奉天下月中旬實施二次放送

【新京專電】電電爲與新京及大連併立、而於來月中旬、奉天亦開始二次放送、又於今年中、營口、富錦、錦縣、黑河、海拉爾五處、設置新放送局、結果目前舉行放送員之採用試驗、已採用新放送員二十名、其中前十名由滿洲現地採用、後者十名由東京採用、二十九日已乘光號車來滿、其中有二麗人、爲晉樂學校出身者云、

日名優以來滿演藝所得獻金購買防空機關鎗

【新京專電】日本梨園界名伶中村吉右衞門一行、前曾渡海來滿、在滿洲弘報協會主辦並新京日日新聞及大新兩報社後援之下、公演協和劇及其他各劇於新京、與市民以莫大銘感、演畢當即歸國、其後主辦方面關於興業收支決算結果、計餘純利兩千二百四十一元、再加之吉右衞門感激日軍將士活動所捐私財一千元、總計爲三千二百四十一元、乃按原定計劃、獻爲國防獻金、森田理事長、廿八日上午十時、已訪小林高級副官於關東軍司令部、辦竣獻金手續矣、蓋吉右衞門一行來滿獻技目的、在於以所收入獻納高射機關槍、以爲國都防空設施之一部、是以此次獻金、亦即獻納保護國都大空之高射砲也、小林高級副官、對於該劇團及後、者之義舉、特代表軍方致深甚謝辭云、

全滿圖書館長會議

昨日在新京開幕

議決設立圖書館協會

【新京專電】治外法權撤廢後之首次全滿圖書館長會議、於廿八、廿九兩日在國務院會議室舉行、其第一日即廿八日、在政府側張社會司長以下關係各官、地方側片岡奉天圖書館長等六十餘人出席之下開會、民生部關於自六年度起以五年計畫而行之、中央地方文化機關皆由公設及確立其指導體系、爲節節準備適進計、求各圖書館長協力云、

【又電】廿八日在國務院開催之全國圖書館長會議、議決設立圖書館協會、因民生部當局、滿日文化協會、新京、奉天、大連各圖書館、均担任重任、刻正着手設立準備、明年一月即可實現、

天然佳境

對柳河湯溫泉開發計畫

奉鐵正實地調查中

相傳日俄戰當時日軍之傷病兵分宿民家、以水治療之柳河湯溫泉場、此次決定由奉天鐵道局產業課向世人廣爲介紹、

奉天鐵道局着眼於柳河湯溫泉、派遣調查員、經實地調查之結果、判明爲罕見良質、溫度平常六十度、入浴稍感高溫、有治療皮膚病關節疾患之効能、該溫泉之大盆地一帶、沿湯河流水眺望、頗稱雄大、爲釣魚野浴良所、而冬令對岸一帶之斜坡、復爲滑雪最佳之處、誠爲自然崇惠之場所也、其位置在遼陽東南方三十五公里沿赴鳳凰之道路、奉鐵局預定調查隊之報告詳細檢討後、進行具體的計畫、據該地村老談、謂該溫泉自數百年前湧出泉水、居民乃在砂中掘池以入浴、其將來頗堪期待云、

醫大開校廿七周年

舉開紀念展覽會

滿洲醫科大學、爲紀念開學二十七周年起見、定於十月十七日在記念講堂及預科本館陳列關於醫事、衞生、動物、植物、物理、化學之各種標本模型及其他參考品等、公開展覽、此外並於體育館開介紹輔仁會各部之記念展覽會、並聞午後六時起、在記念講堂、開通俗醫學講習會云、

法院旁聽錄

槍殺事主逃逸

事後緝獲處死

楊青海、梨樹縣人、年三十歲、佳桑家窩棚、前充該村自衞團兵、康德三年舊歷十二月初三日、鄰村梁家堡子梁萬恩家、被胡匪五六人各持槍械、搶去國幣六十元、井衣飾等物、槍殺梁萬恩身死、携贓逃逸、事後、經事主偵知、係楊青海所爲、報警將楊青海逮案、送經四平街地方檢察廳偵查屬實、起訴同級法院、審訊結果、判處死刑、該犯不服、上訴奉天高等法院、正進行中、本年一月十九日、奉天高等法院民刑兩庭案件被火焚燬、以致該案改歸奉天高等檢察廳偵查、發交奉天地方法院、經審判官閻光閭、開庭審理茲將筆錄記下、

問、那縣人氏、

答、梨樹縣人、

問、住什麼地方、

答、住桑家窩棚、

問、你家有什麼人呢、

答、有父親叔父、

問、你家離梁萬恩家多遠呢

答、十五六里吧、

問、叫什麼屯呢、

答、叫梁家堡子、

問、因你犯强盜殺人罪、經四平街地方法院判你死刑、你不服上訴、你說說理由吧、

答、我曬搶他家（梁萬恩）他與我有仇啊、

問、有什麼仇呢、

答、因我當兵、他是有錢人、梁新園告過警察局長、我去傳過他、在他家喂過馬呀、

問、你强搶是梁家指認的呀

答、實在曬有那個事啊、

問、你是几時被抓的呢、

答、三年舊歷十二月初九日

問、几時去搶的、井槍殺梁萬恩身死呢、

答、三年舊歷十二月初三日

問、初三這天、你往什麼地方去來呢、

答、在村公所找村長木雨田要錢去來呀、

問、在什麼時候呢、

答、日落後吃完飯回家來的

問、要什麼錢呢、

答、當自衞團兵的錢哪、

問、由會上到梁家堡子多遠

答、十五六里地吧、

問、幾個人抓的你呀、

答、十幾個人呢、

問、你不是起履行証要出門

答、往輝南縣要錢去呀、

問、幾時起的履行証呢、

答、在梁萬恩家搶的以前哪

問、往輝南與誰要錢呢、

答、與劉珍、要錢哪、

問、你家不是還有一個人嗎

答、由輝南來的、姓陳的呀

問、抓你的時候、你家不是正包餃子嗎、

答、包餃子是從陳禮家現借的二斤六兩面哪、

問、你說曬搶有什麼証明呢

答、村長木雨田、還有于得水知道啊、

問、于得水、怎麼知道呢、

答、我回來的時候、于得水看見我拿二升小米子、他問我要來錢曬、我說曬要來、給二升小米子、

問、王小麥、看見你拿的槍是後接的槍吼子嗎、

答、我也曬有搶啊、

審判官宣諭、本案候調查、審押下去吧、（閉庭）

關於依文官令所規定

現職者特別之件（一）

△關於依文官令第一百十八條規定之現職者之特例之件

第一條 文官令施行之際現爲薦任行政官或薦任司法官者、依其人物、能力、勤務成績及履歷、得視爲及格於行政科或司法科高等官適格考試者、

前項之規定、對於已得以任用爲行政官或司法官者而因官之情形於文官令施行之際現爲薦任技術官或薦任教官者準用之、

第二條 文官令施行之際現畢業於大同學院第一部而爲委任官、委任待遇官吏或雇員者之全員、及畢業於大同學院第二部而爲委任官、委任待遇官吏或雇員者之中、由國務總理大臣認爲成績特別優秀者、其可爲行政官或司法官者視爲及格於高等官採用考試者、共可爲技術官者視爲經高等文官考試委員會之銓衡者、任用爲高等官試補、

第三條 文官令施行之際現爲學習法官者、視爲及格於高等官採用考試者、任用爲高等試補、

第四條 及格於國務總理大臣認爲與高等官採用考試同等以上之外國文官考試、於文官令施行之際、現爲委任官、委任待遇官吏或雇員者、共可爲行政官或司法官者視爲及格於高等官採用考試者、任用爲高等官試補、

第五條 文官令施行之際現於大同學院第一部在學中之委任官、共可爲行政官或司法官者、視爲及格於高等官採用考試者、任用爲高等官試補、共可爲技術官者、視爲經高等文官考試委員會之銓衡者、任用爲高等官試補、

第六條 已被許可入學於大同學院第一部而於文官令施行之際現對於入學延期中者、於共事由終止時、準於前條之規定、任用爲高等官試補、但被取消入學許可者、不在此限、

第七條 及格於文官令施行前所施行之高等官採用考試或司法考試或經薦任技術官採用之銓衡者、視爲及格於依文官令之高等官採用考試或經銓衡者、任用爲高等官試補、

第八條 文官令施行之際現於司法部法學校在學中者而於文官令施行後畢業者、得視爲及格於高等官採用考試者、任用爲高等官試補、

第九條 文官令施行之際現爲委任行政官或委任司法官者、依其人物、能力、勤務成績及履歷、視爲及格於行政科或司法科之甲種或乙種委任官適格考試者、但本屬官長認爲有特別事由者、得視爲及格於行政科或司法科之丙種委任官適格考試者、

前項之規定、對於已得以任用爲行政官或司法官者而因官之情形於文官令施行之際現爲委任技術官或委任教官者準用之、

第十條 文官令施行之際現爲委任待遇官吏者共可爲行政官或司法官者、依其人物、能力、勤務成績及履歷、視爲及格於行政科或司法科之甲種、乙種或丙種委任官適格考試者任用爲委任行政官或委任司法官、共可爲技術官或教官者、視爲經委任文官考試委員會之銓衡者、任用爲委任技術官或委任教官、但本屬長官認爲有特別事由者、其可爲行政官或司法官者視爲及格於行政科或司法科之甲種、乙種或丙種委任官採用考試者、其可爲技術官者、視爲經委任文官考試委員會之銓衡者、均得任用爲委任官試補、

第十一條 及格於文官令施行前所施行之執行官考試或書記官考試者、得視爲及格於甲種委任官採用考試者、任用爲委任官試補、

第十二條 及格於文官令施行前各官署所施行正規之職員採用考試或經銓衡者、得視爲及格於依文官令之委任官採用考試或經銓衡者、任用爲委任官試補、

第十三條 文官令施行之際現爲事務雇員者、依其人物、能力、勤務成績及履歷、視爲及格於甲種、乙種或丙種委任官採用考試者、現爲技術雇員者、視爲經委任文官考試委員會之銓衡者、均得任用爲委任官試補、但於權衡上認爲有特別事由時、其爲事務雇員、視爲及格於甲種、乙種或丙種委任官適格考試者、其爲技術雇員者視爲經委任文官考試委員會之銓衡者、均得任用爲委任官、

第十四條 文官令施行之際現因官之情形未經任命而在職者或爲非文官之官公立學校教職員者、得經高等文官考試委員會或委任文官考試會委員之銓衡、任用爲薦任官或委任官之行政官、司法官或教官、

第十五條 文官令施行之際現爲薦任官者而尚未依第一條之規定被視爲高等官適格考試及格人者及依第二條至第四條之規定被任用爲高等官試補者不拘其在職年數、以三回爲限、得應行政科或司法科高等官特別適格考試、

依第十條但書或第十三條之規定被任用爲委任官試補者、不拘其在職年數、以三回爲限、得應委任官特別適格考試

及格於特別適格考試者、視爲及格於依文官令之適格考試者、

奉天警察廳許可
辦理一切繪圖事務
瀋陽繪圖事務所
電話四二七五二號
奉天大西城門裡

招生廣告
奉天打字員專門養成所
原名奉天打字專門學校
本期新生補助課外日語學費拾圓請勿失此良機女生備有宿舍函索簡章附郵票二分即寄並備有優秀打字員待聘本校備有昭和十三年製最新式打字機
代打各種公文信件
本校校址 奉天市大南關柴草市

幾何學之權威（幾何辭典） 張維一著
刻下預約發售
一、本書爲國立高等國民學校及國民高等女學校學生與教授之課外參考的良導師
一、本書取作者教授幾何學之多年經驗結晶讀此書另外不必更讀其他類似之書籍
一、凡爲升學考試而感覺幾何學之困難者更不可不備此書全書百餘頁原定價八角預約發售五角
（郵票代金通用惟限於二分以下者）
預約發售處 奉天大南門裡 文華閣

感謝戒煙良速
敬啓者敝人素因體弱病多嗜鴉片以成癖殆二十餘年矣巨癮奇深精神失健骨消形立爲患以良苦矣終欲戒除苦無良法幸友指醫於奉天市大西城門外振華醫院院長對於戒煙治病素有經驗敝乃入院療病忌煙經院長施行最新治法竟於十日之期內戒除多年之煙癖未受痛苦百病霍然全癒飲食日增身體日壯忠負既釋念院長妙術之神奇倍增欽仰特登報端畧表謝忱
感謝人 奉天市大南門外官燒鍋胡同門牌四號 史了塵啟

婦科 下治藥理經球 無服藥之苦有立杆見影之效
病魔纏身求醫服藥無效、未有不灰心絕望者、但婦女病並非難治之症、如得對症良藥治療、能起沉疴俗云車方一味、氣煞名醫也、婦女良藥『理經球』不用服藥、決能於最短期內除痛苦、速帶婦女月經不調、久不受孕、赤白帶下、偏正頭痛、眼珠內抽痛身重無力、四肢抽筋、骨節疼痛、睡臥不安、心悶腹脹、不思飲食、凡從氣悶所得各色雜症皆有奇效、帶藥三天、即有白塊如豆而下、繼而黃白穢物下淨其病若失、如無穢物下來、負責退錢、用藥決無痛苦照常操作、另備仿單、函索即寄、定價每盒國幣二元四角兼服理經丸尤速
婦女理經丸 每盒一百八十粒、定價國幣一元二角此藥專調經種子婦科要藥乃坤界中保身要品不可一日不備也
總批發處 天津黃緯路閻氏製藥所出品 哈爾濱獨家經售道外桃花巷中間閻氏藥房樓上
外埠函購一盒至十盒郵費兩角欵到即寄

招募汽車生徒（負完全責任教授）
新學期每月一日、十五日
▲指導親切▲教育材料豐富
▲練習用汽車完全新型
學則奉贈
公認 新京自動車學院 首都寬城子一匡街

金獅馬牌
車軸油 鏈子油 床油 白水晶油 馬達油
發財牌滷水 羅巴德洗滌液 冰醋酸、白絞油 扇面肥皂、電石 皮帶油、油漆布 熔接捧、熔接機
奉天大華祥物產公司
奉天市五緯路一五 代表電話二一四九五九番

奉天中街光陸電影院

浪淘沙

金 章志直 談

聯華有聲鉅製

▲從沙灘上兩具骷髏!
▲演出人類最大悲劇!

同時合演

聯華默片 都會的早晨

日期 九月廿七日(星期二) 廿八日(星期三) 廿九日(星期四)

時間 每日由下午一時起晚十一時止 循環開演 隨時入座 星期例假上午十一時開演

一律……三角 散座……四角 每位……五角 樓下……二角 幼童……半價

國民電影院

藝林珍品 銀海鉅觀

你要知道電影城歌舞班話劇團的秘密嗎……請看

◆聯華影業公司出品有聲鉅製◆

藝海風光

黎莉莉 陳燕燕 黎灼灼 (主演)

二十八日起演三天

本院特請濬陽劇團全體名票不日登台

時間 每日下午一時起晚十時半止 隨時入座 循環開演 星期例假由上午十一時開演

票價 樓上一律……二角 樓下一律……一角 軍警學生樓上一律一角

雲閣電影院

九月廿九 三十日 十一月一日

今日演

明星公司出品有聲對白巨片

女權

王獻齋 趙丹 舒繡文 龔稼農 主演

時間票價 下午一時起演至晚十一時止 循環開演 星期休假日上午十一時起演 樓上二角 樓下二角 樓上半價 學生三角 軍警幼童一角

優待觀衆 在第一場未開演以前購票者 優待樓下一律壹角 樓上一律壹角半

天光電影院

廿九日 三十日 合演

華聯公司出品

新女性

阮玲玉主演

時間 午後一時至十時半開 假日午前十時半

價目 樓上三角 樓下兩角 軍警學生幼童半價

亞洲電影院

藝華影片公司出品喜劇巨片

想發財者不可不看此片

女財神

張翠紅 關宏達 姜修 馬陋芬 周璇

韓根根 聯合主演

同時加演(三集) 粉粧樓

(中秋節演) 初戀

演期 二十七日 二十八日 二十九日

票價 樓上三角 樓下二角 學生軍警半價

時間 下午一時至晚十一時半

東安電影院 電話2.3542

明星公司空前巨製

九月廿七日 廿八日 廿九日 ·開演·

掛名的夫妻

阮玲玉 黃君甫 (主演)

時間 每日午後一時起 星期日假日循環開映 午前一時開演

票價 樓上……一角五分 樓下……一律一角

奉天醫務廳化驗 濬陽警察廳註册

家庭常備聖藥

老君丹

本城外埠各縣鎮均有代售

主治 男女內外兩科。流行時疫吐瀉赤痢。虎利拉。胃病。肺病咳嗽。吐血。頭眩。婦女。經血病小兒。急慢驚風。食積。斑疹

大瓶國幣五角 小瓶國幣三角 大袋國幣五角 小袋國幣三角

本局備有詳細說明書函索即寄

老君丹總批發處 奉天商埠一經路來鮮里 電話二〇一五四六號

雙妹老牌

花露水

牌子最老。
色最好。
係取百花之精。提煉而成。料純
香氣撲鼻。
全國風行。
敬告兒童亦知之。

超等牙膏

雪齒固牙 滿口芬芳

生髮油

去垢爽潔 活血生髮

廣生行出品

各埠商店均有代售

鼻涕常流 鼻氣不透

最迅速而正當的治療新方法

流鼻涕…鼻氣不透…臭…乾…嗅覺不良人等、乃發生蓄膿症肥厚性鼻炎…鼻茸…鼻加荅兒等惡鼻病之證據、面貌不良、必陷入極度之腦神經衰弱、苦於頭痛或頭重、記憶力…思索力、大形減退、目耳胃腸、亦至不好、身體中發生種種餘病工作讀書皆不能進行、★如罹鼻病、何以腦內臟、面貌皆不良乎?★危險的鼻病之診查法與治療法★何種食物不宜乎?★日常生活之鐵則、鼻病一切之疑問、一讀「鼻與腦解說」之書、任何人亦能了解…患者請來明、片索要、必定無費贈呈…鼻子不良之人、必在下記症狀之內、望在病症之旁書上○印、將其剪下、用信郵至、則必將閣下之養生法與詳細之注意事項、與書一同、全部無費懇切回答、即請一試…

東京市芝區南佐久間町二ノ二 申込所 確報堂藥品部

病狀報告用紙

(盛京時報)

鼻汁	多、少、濃、清、鼻涕青黃色、臭、乾、
鼻塞	不塞、時常塞住、左右換班塞住、一方時常塞住、雙方皆常塞住
嗅覺	知味、稍知味、一點不知味、
其他	頭痛、頭重、視力弱、耳聾、耳鳴記憶力思索力減退、喘息、失眠、鼻氣臭、眠發鼾聲、越睡越乏、鼻涕流入咽喉、鼻聲、呼吸困難、張口睡、胃腸不良食慾衰退

鼻子不好則腦與身體面貌亦必不好

赠書

憑此贈券附郵票二分直寄哈爾濱道外正陽六道街口柯爾登洋行即贈淋病療養書一册

奉營

▲特約經理處▼

天 大 監部通泰華西藥房 鼓樓南五洲大藥房

口 安 東 金湯街瑞祥泰藥房 西大街五洲大藥房

經售處◇新京中西◇耀廷◇吉林五洲◇中西◇黑龍江中正新新◇鐵嶺和發久◇四平街和發瑞◇開原義和堂◇及各埠藥房均有出售

德國白濁斷根專藥

梅濁尅星

透膜殺菌 一盒斷根

任何醫藥不能斷根之男女新久五淋白濁梅毒、服尅星短期內不於底濁、莫不根澈、永斷、百試復發不爽。

特種梅濁尅星 藥力更強

哈爾濱道外六道街口 柯爾登洋行獨家經理

藥房均售

純粹之椿實油製

イヅツ コーユ 香油

防止年青禿頭

益志子

井筒香油

今特有爲頭髮無比最良之香油敬勸愛用者之光顧東洋婦人之誇美以頭髮漆黑爲彌增此油既防頭髮脫落又去穢垢不粘不汚優雅芳香實無異類能使髮長存馥郁爽快精神

本舖東京市日本橋人形町 井筒屋香油店

南滿代理店 奉天浪速通 合名會社 前田德商店 電話二〇四二一三七五番

聚餐套菜、必要用味の素調和

灯色輝煌、一陣炒菜的香氣這是一個很講究的飯店、每晚必不可的一番工作、這飯店經理、經營多年、很有經驗、對於迺合社會一般品味家、頗有心得所逢做菜、必要加些味の素故有此等好成績

老牌調味精粉

味の素

(味之素)

妙四件

●材料 鷄鴨雞(不論)二副、豬油一兩、醬油五錢、糖二錢、葱三段、醋半兩、鹽少許

●方法 先將鷄雞或鴨雞洗淨、切片、厚約一二分之譜、次將豬油煮熱、然後將鷄雞或鴨雞倒入、用鍋刀炒之、隨將鹽葱醬油加入、當當燒五分鐘左右、即將醋加入並加味の素(附帶匙八匙)盛起

C—588

神皋雜俎

偵探小說 古城情魔記 (十九)

一名父子鬪智 (儒丐譯述)

推事答道。『還是紀元報的那個探訪記者祿來約瑟。名片上寫着犯罪動機之一。也有 竊盜關係。自己想把這事詳細說明。請允許到裡邊來。』

局長見說。不覺莞爾一笑說。

『哦!是祿來約瑟嗎。我也很知道他。年紀很青。手腕却非常敏快。也許他又發見什麼想不到的事。把他叫進來怎麼樣?』

推事見說。也就不好拒絕。遂命警察把他叫進來。不一會祿來約瑟。在他那紅柿一般的臉上。滿溢着喜氣。走進屋中。向局長和推事恭恭敬敬。行了一禮說。

『特蒙允許。叨陪末座。謹此拜謝了。』

說着、就坐在鄰近局長的一把椅子上。推事自眼角邊。把祿來看了看。遂問他說。

『祿來君。你說你知道犯罪的動機。那是眞話嗎。』

『是。我知道。』

『那麼你依了什麼樣的証據。認爲動機是竊盜?』

祿來見問。向洗手器那邊指示着說。

『證據就在那洗手器底下呢。如果想看的話。不妨請到那里看一看!』

說着、便站起來。引着法官們來到洗手器那里。指着地板說。

『請看。這里廛土上。有兩個脚印。並且脚印上。也沾着炭末。這是由埃比涅街道。橫着穿過樹林。向這里來的一條最近的路。炭末就是由道路上沾來的。因爲樹林旁邊有燒炭的窖戶。是誰都知道的。由此看來。那日午後。犯人看透這里無人。便偷着進來。不知把什麼盜了去。』

推事見說。便首先喊起來。

『說這些無用宜的話作什麼。這里不是什麼也沒丟嗎。』

祿來並不慌。只搖搖頭。復指着地板說。

『不能說什麼也沒丟。一定是把什麼偷去了。因爲這里有証據。不是沒法子嗎?請看。在脚印的旁邊。不是還有放什麼品物的痕跡嗎。打了包。用繩子捆了。就放在這里。那繩子的印痕。不是明顯着看的很眞嗎。既然在脚印之旁。有了這個包裹的痕跡。那一定是被犯人盜去什麼東西。除此以外。還有什麼解釋呢。據我看犯人把東西盜出去。打了包。打算逃走時帶走。就先把它放在這里。他所穿的大軍靴。也脫了。一同安置此間。爲什麼呢。這兩個足跡。是相並着的。決其不是步行着印上的。因爲他脫了放在這里。纔這樣並列着。這不是極其瞭然的麼。他在此處脫了靴。所以由黃屋逃出以後。實驗室和屋門口內。都不曾留有足跡。也可由此而說明了。犯人最初穿了靴。進入黃屋。由屋內出來。又在這里把靴子脫了。』

祿來說到這里。不覺笑了笑。又續言道。

『爲什麼他把靴子脫了呢。大概因爲穿着這樣大靴。很不舒服的原故。那末實驗室和屋門口。他都穿着大靴通過了。怎麼會沒留脚印呢。因爲犯人藏在黃屋以內時。札克老人來洗地板。足跡自然就被消失了』。

談鄭板橋 (二)

(衡芹)

當然。我所抄的這兩節。並不是板橋的代表作。因爲板橋家書。像『濰縣署中寄舍弟墨第三書』。關於『尊師』的一章。彷彿在中學國文課本裡就讀過了。其他如。『讀書』『作文』。『作詩』。『對人』。『待下』。『睦族』。『論史』『訓兒』。各章。又都是長篇巨論倘若都抄的話。似乎未免太無意味了。 不過。從上面這兩節裡。我們也可以得到一個觀念。就是。板橋是一個認看過生活的人。不是名士自然。他的文章的爽利與中肯。 更是值得我們欽佩的。 其文如此。他的長短句如何呢。我再掉轉筆鋒來談談板橋的詞。

板橋的詞。雄逸奔放。語句自然。毫沒有雕啄的痕跡。和堆砌的弊病。假使要擇一位 古人來比擬的話。那末。只好這麼說。『和辛稼軒差不多』。—所謂『差不多』。因爲辛稼軒和鄭板橋。各有獨特的筆調。其『差不多』的地方。就是同一地。不生硬。不堆砌。不說盡。其長調如。

沁園春—落梅

小苑閒窗。細雨初晴。日射朱扉。正疎梅 幾點。粉孀紅姹。幽香 滿徑。天濟雲微。莫打遊蜂。還濺絳蝶。海燕今朝歸不歸?春如醉。甚東風惡劣。碎攪花飛。 明知不怪風吹。奈不怨東風却怨誰。且落英細掃。藏諸硯匣。殘枝一剪。供在書帷。昨夜三更。燈昏 月淡。鐵馬簷前說是非。全無謂。到飄零殘褪。妬甚光輝。

瑞鶴仙—漁家

風波江上起。繫扁舟綠楊 紅杏村裏。羨漁孃風味。總不施脂粉。略加梳洗。野花插鬢。便勝似寶 釵香珥。乍呼即撒網鳴榔。一櫂水 天無際。美利。蒲筐包蟹。竹籠裝蝦。柳條穿鯉。市城不遠。朝日去。午歸矣。併携來一甕。誰家美醞。人與沙鷗同醉。臥葦花 一片茫茫。夕陽千里。

小紅氈帽 (六)

美國M.Callaghan作 (秀實譯)

芙藍絲一切的忿怒都消逝了。她是畏懼着他。深深地因爲他將突然出走而永遠不會回來的。她曉得在很久前他就有這個計畫。慢慢地拾起那帽子來她用手撫摸着柔軟的絨氈。雖則她底眼裏滿轆着淚。以至不能看見它。帽子是被揉折了。價目條也被扯下。一點微小的傷痕留在上面。

伊瑞斯。繼續喝着酒。坐在那裏看着她。

帽子弄壞。她再不 能够退回舖子了。急忙地放進盒子裏。用薄紗紙包裹好了。她出了門到 隔壁福莉 夫人家去。

福莉夫人是一位和藹的胖婦人。有個圓圓地微笑的臉。在開門了。她看見芙藍絲底驚恐的樣子同時心裏也有些不安。『芙藍絲。親愛的。你有什麼事呢?』

『你記得我對你說過的帽子嗎?就在這兒。我戴着不大好看。我就失望地把它扯下來。還摺壞了一點。要它你嗎?』

福莉夫人立時想到她是和她底丈夫吵嘴了她拿起那帽子精細地看了看。然後又走進臥室裏試一試去。氈子很不壞。雖然被揉折了但依舊十分光潤。『那自然。我永遠沒花五塊錢買一頂帽子』她說小氈帽並不適合於她底圓圓的頭臉。她已確信芙藍絲想廉價出售而爲激怒她丈夫的。

『對不起。我只能出五元錢買這帽子。芙藍絲。但是…』

『很好。請給五元錢吧』。

當福莉夫人從口袋裏拿出五塊錢來後。芙藍絲忽然說。『聽好。親愛的。如果在下星期內我還想要它的時候。那末你也得用這價錢賣給我。可以嗎?』

『一定的。當然可以。小東西。』

芙藍絲快快回到自己家去當她站在院中的時候雖則她知道伊瑞斯沒有出去。她仍是自言自語的說。『我願上帝。請勿命我做些使他出走的事。如果他曾經想到這條路上來的話』。(未完)

秋歌

(石華)

畢竟是拓榴緋紅了的季節。從凉淡的西風里露出蕭騷的蘇息。

蟬之歌思隨落葉憔悴了。楓葉裝飾上秋風的墻壁。

招展着林禽 則初轉 秋之韻律。

除老信不 理會地 沈鬱綠着花間是任着 秋的激盪 飄零外。

秋蛩和諧起季節的皎潔之夜曲。

像在悲訴內 心的幽 鬱尋知音。

原野平添壯麗的秋色。

岡巒爲秋雨的梳洗消瘦了。

湛藍的長空奔 流輕盪的雲翳。

柔穆陽光是有着迷離的倦意的。

從旅人的鄉思中得些啓示。

秋光像流雲般漸深就呢!

研究 捷克的德國少數民族問題 (六)

(四)捷克人將其資本投放在捷克人經營的產業。而不願投放在德人經營的產業。

(五)從戰略的觀點 上看來。有將重要產業從靠近德國國 境地方移 向內地的必要。

在歐戰以前茲迭典地方之勞働人口中從事於各種產業的有五成四分。所以茲迭典便形成了歐洲最高度產業化從恐慌以來這曾經繁榮過的地方。便亦遭遇了極其不景氣的刼運。因此竟關閉了多數的工場。遂使工業的中心地成了失業之區。最近幾年雖漸恢復。但失業者的大多數仍無疑的是德人。失業者最多地方與德人居住地方之間存在着一種極密切的相互關係。因爲德人多是從事於工業。而捷克人則多從事於

是最易遭遇困難的。

像這樣相互間經濟地位的顚倒。將使德人愈趨極難堪的地位亦 是不可免 的事實了。因奧匈帝國的分裂。捷克繼承了共產業的八成。這八成中的八成。又屬於德人的所有。據德人方面的計算關於大戰後德人之經營各種產業與捷克人經營之比率。大略如次:

一九一八年	八〇%	二〇%
二六年	六〇%	四〇%
三三年	四〇%	六〇%

因大戰後奧國戰債一部的破滅與不付 戰爭套 材的代價。在經濟上遂與茲迭典地方以深刻的打擊。產生了多數的破產者與倒閉的公司。從德人所有移向捷克人所有的事情。特別在一九一九年二月舊奧國王與捷克間停止了銀行收 支以後 更甚一層了。德人在茲迭典地方的銀

布達貝斯得本行請求支付存欵或設定信用。於是茲迭典的產業像茲革士廷克在捷克最大的銀行之不得不仰求捷克銀行的融資了。這樣捷克人在產業界的勢力便日漸擴大。德人爲謀方便起見便不得不讓捷克銀行家或政治家來參與自已所經營的產業以充作幹部。其企業亦漸受捷克人的支配。並且其本部或工場亦會屢次移向內部地方因爲這只能强化捷克系的產業。所以德人都極力的非難起來了。

德人更極力的攻擊捷克人用以下各種經濟上的壓迫手段。使德人『非德意志化』。所謂壓迫手段便是在茲迭典地方閉鎖工場。解雇子弟入德國學校的德人。用捷克勞働者代替德人勞働者。以重稅壓迫德人企業。其結果便成了向捷克人手中移轉。停止茲迭典地方德人公司承辦公共事業與訂購武器。以及關於對德人救濟事業分配之不均等。

婚約禍續篇

菊池寬作 (劍虹譯)

花瓶之花 (四)

『不是胡說!這位…山路姑娘女演員若是不像山路姑娘那樣。新劇簡直是沒有意思』立花說。

『相當的人不是那麼簡單就可以有的。叫木村彌生努點兒力罷。她是新劇女演員中的優秀人材。』

『我初次與她相見時。我想她是『妖婦』。可是後來又想她是無害。的『妖婦』。無毒的毒草一樣。』

『可是你也不是太討厭她的。據小池的說法。你前天不是和她一同在不二屋來着麼?』吉村先生微笑的說。

『那是我在不二屋時她進來了。『立花先生請我喝咖啡罷』說完她就坐在我的桌子旁邊。我爲她還多花費了三毛五呢!』

『三毛五?咖啡。大概還吃點心了。哈哈』吉村先生笑了。

這時門開了。佐竹拿着名片進來

『先生。這位來了。』

吉村先生接過名片一看。露出接待賓客的表情。

『請到客廳啊!你們先坐着一邊說一邊在佐竹後面走出書房。

屋中祇有扶美子和立花芳雄二人。寂靜沈默了半天扶美子覺得不好意思。在這個當兒。立花突然開口。

『您原籍是新潟縣麼?』

『您怎麼知道呢』?

『因爲在您進屋時。我就想到您是新潟的人』

『家父家母都是新潟人。我也在 此地小學畢業。在東京巴經住十二三年了。並沒有向誰說過我是新潟縣人。您是怎樣知道的呢』?

『哈哈…。您和我那個初戀的女子拯相似。她是在新潟降生的。您和她似相極了。』

『啊!』扶美子的血管澎湃着。她緊張了。半天沒說出話來。

八月十日花瓶之花譯完

好酒 金鐸 香酒 奉天八王寺釀造会社

炭坑見聞記 (續)

(笑儂)

詢之張君。每日工資。約四六角。亦不爲多。余乃矮人。行於坑內。猶時低首。因坑道高下不一寬窄不同。少時。見有電機數座。用以運轉煤車使之進退。以代人力。頗爲便利。坑道兩旁。水聲淙淙。詢之張君。水之由來。及處置方法。據云。坑內之水。均有正式水道。在某處設有排水機。將坑內之水。由鐵管排出。納於附近小河中。故坑內絕無水患。否則即成澤國。焉能工做。余聞至此。不禁贊嘆科學之偉大與物質之文明。實有預想所不及者。因是。疲乏之。時間所限。故未得至排水機一觀也。繼則。至掘煤場所。見有工人二三十名。手持洋鎬。努力工做。煤層均在六七尺以上。將煤取出。周圍坑木支撐。以免危險。如是掘煤場所。行經數處。有十餘人在一起者。有三四十人在一起者。工做情形。及設施狀況。大致相同。又詢張君。工人之待遇。及傷亡者之辦法。與煤之出產量等等。得知工人均由把頭招集。每日工資四角至六角不等。每日工做十二時。分晝夜兩班。每人約掘煤一噸。冬季每月約出煤八九千噸。春夏及初秋時。每月三四千噸。年約出煤六七萬噸。冬季每班採掘工人約二百左右。春夏時減在一百以下。傷者則送至本所醫院免費治療。死者則由本所發給弔慰金一百元。以慰死者之家族。此其梗概也。時已十時身體甚倦。乃返事務室休息。不久即照舊登罐返回。公餘之後。默生無聊。於是將數月前坑內之所見。重演腦中。是以將坑內之一瞥。持筆寫出焉。

楊七爺 (續)

(李寶家)

『張五叔。你看七爺累 的那個樣子。讓他歇一會兒吧。』

『呃哪那能行。等一 會我們幹完了。一齊歇着。統統這麼幾個人。都歇起來。我們還幹不。何況都賺的一樣錢。』用鍬挖着土的小劉。光着膀子不自然的說。『小劉。你他…他媽的怎損七爺…歇一會要甚麼緊』。

『滾你媽的。我說 不說。用你他媽接甚麼話。』

『我是!好…好話 你嘗…嘗…誰。』

『嘗的是你你 他媽再說還打你』

『呀…呀敢麼』

『拉倒吧?都少說一句。大家都是一夥兒的。窮的都穿不上褲子。好容易有點事作。打一個井。大家弄幾個錢。買點吃的。幹嗎。還辦嘴。說真的我們跟 七爺打了 這麼些年的井。那一件東西。不是使用七爺的。七爺歇一會兒。要甚麼緊。拉倒吧。大家還是好好地幹下去吧?』

站在土傍邊的張老五。看着不平的說。七爺喘着氣看看井邊的人說。

釋蟹

(及澍)

蟹何以名蟹?爾雅云。『蟹從解。以其有甲。隨潮而解也。』埤雅云。『蟹旁行。故俚語謂之旁蟹。』今南虫作蝌。據呂亢蟹圖記。螃蟹有十二種。『(一)蟛蜞(二)撥棹。(三)擁劍。(四)彭蛸。(五)竭朴。(六)沙狗。(七)望潮。(八)倚望。(九)石蝴。(十)蛙江。(十一)蘆虎。(十二)』。彭蜞。』本草蟹注。『以其橫行。則曰螃蟹。』所以蟹又有『橫行介士』的美名。事類全書載。『出帥下砦之際。忽見蟹。則呼爲橫行介士。以權安衆。』因爲螃蟹以臍作腹。人便認定蟹是無腸。以故也叫做『無腸公子』。據抱朴子云。『山中稱『無腸公子』者蟹也』又廣雅云。『雄曰鯷螘。雌曰博帶』。此蟹之古稱也。

本報主辦 小組象棋 賽會奕乘錄 (11)

趙文宣 (紅)
白桂山 (黑)

紅先黑後 (趙勝)

第四局

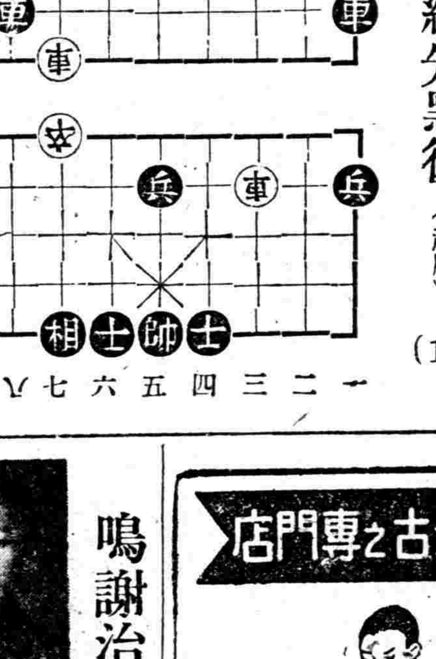

車八平四、車七退四、車一進三(將軍)、將六進一、車一平六(去士)、馬一進三、

蘇幙遮 (新秋憶鄉)

(朱鴛叔)

咽蜩螗。鳴絡緯。柳葉半黃。山遠 含深翠。試著單衣無暖意。爲問新涼。凉到家山未。 暮煙沉。紅日墜。默破蒼空。亂舞昏 鴉綴。瀟灑西風吹短袂。久客驚秋。暗滴思鄉淚。

感皇恩 (秋懷)

寂寞倚閒庭。碧天高迴。往日飛喧蝶蜂靜。花叢疏落。頓換芳時情景。却驚殘暑退。虫鳴聲。 碪杵一聲。秋來塵境。故里南望 悵萍梗。黃金無數。歲月難延俄頃。急風掠短髩。飄蕭影。

滿映新人陣綫

—葉苓—

說起葉苓很快的會令我們想起一隻提琴。還有一張美麗的少女面龐——這僅僅十四歲的小音樂家。

故鄉是哈爾濱父親就是聞名樂壇的葉長春先生。正因爲這樣我們的小葉小姐受着環境上的薰陶。不到兩三年工夫就能演奏名曲不下幾十隻了。數年後藝壇上的活躍者。那是我 們能預 料得到的。

『萬里尋母』裏飾着流離顚沛的孤兒幾個場面因爲表演的深刻逼眞都感動得人們落淚。這『開場砲』是被葉小姐給打響了。

和其他孩子們一樣有着一股天眞頑皮氣。有時和曹佩箴跑到攝影棚上去打架。再不然跳到播影所後面草地裏蹲上一個鐘頭。來個 長期『捉迷藏』。嚇得攝影所全體演員分頭出勤——搜拿『小葉苓』。這一半也是怕 她丢了。

平時口袋裏總是有幾件法寶——加非糖小膠皮人。石頭子兒。紙團兒如果那位演員不注意的時候。都有吃石頭子的危機。

偶爾也把小脖頸往上一抬。架子一端。來 個大 明星風度。

以第一名而考進滿映無論公司當局。外界的觀衆都有着最大的期待。放在這小藝人的身上。前途上。——圖即葉苓

新刊介紹

▲廣西省縱橫視察記—タイムス社出版(日文)本記要目。『珠江を溯る』『水上都市梧州』『南寧の印象』『地形に恵まれた柳州』『鷄喇の工業區を覩る』『桂林に到る』『廣西の三自政策』『廣西の苗猺教育』(原文譯自大美報所載。爲沈詞所記)(定價金三十錢)

◇

▲新良鄉—創刊號(華文)良鄉月刊社出版。本號要目『展開良鄉實驗縣的事業陣容』。『農村更生策』『復興農村經濟的建議』(定價華幣一角)

◇

▲日本電報—九月號(日文)日本電報通信社出版。本號要目。『獨逸に使に使して』廣告原の原 理』『雜然たるしポート』『銀狐と女』『國策とアンゴラ兎』廣告意匠の研究奉仕』(定價金三十錢)

小格言

(錫金)

凡人事事可以讓人。惟有行善。決不當讓人。

保家之道。制節謹度而已。

天下之理。非見之極明。勿遽下斷語。

欲作業之完善。非早起不可。

九星日鑑

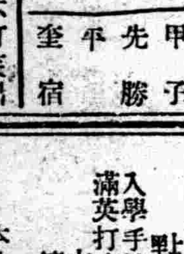

九月廿九日 舊八月六日 木曜 甲子 先勝 平 奎宿

▲一白之人、事事不可疾出人前、苟隨長者後以行、定受提拔、乙丁戊吉▲二黑之人、元氣充沛、萬事通達、吉日也、庚壬癸吉▲三碧之人、此日不可疎忽金錢、商議事、尤宜注意、甲乙丑吉▲四綠之人、注目小利、易逸巨利、注意爲要、乙丁丑吉▲五黃之人、別輕輕上了人家的當、此日宜守自信、庚癸丑吉▲六白之人、元氣沈悶、此日不能採取自由行動、他事尤凶、丁庚壬吉▲七赤之人、趨於隆運之日、宜旅行企業揚名遷徙、均吉、丙辛癸吉▲八白之人、大肆活動、自由立身之日、辛癸丑吉▲九紫之人、寬宏大度、不慌不忙、去爾無益之謀便佳、乙未庚吉、

新式簿記招通信學員

人非有專門學術不易在社會上立足欲學急於需要之專門學術又因維持現在的環境和職務而又不能離身惟有投入本會函授部學得新式簿記爲最好良機因爲通信教授第一不拘時間第二不曠正業詳細章程請附郵票四分寄交新京中央郵政局私書函箱第八四號本會收即寄(通信時務將回信地址詳細寫明)

駐京大連銀行簿記講習會函授部啓

全滿歷史最古之專門店

金華號 大連市山縣通 電話(2)六九〇四・六 振替大連一五九八

鳴謝治愈眼疾介紹良葯

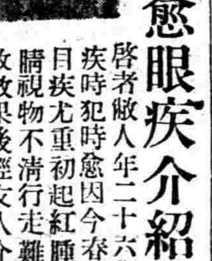

啓者敝人年二十六歲因求學時期有眼疾時犯時愈因今春特別事故急火暴發目疾尤重初起紅腫刺痛夜呻吟雲朦遮睛視物不清行走難堪屢請各醫診治未收效果後經友人介紹德家藥店專門眼科藥發售有年名譽昭著敝急購內服保目全睛丸一盒國幣肆圓外用造明睛藥水一瓶國幣肆角連治七八天大見功效又購用兩次雲朦完全退盡翳障解消轉憂爲喜誠乃妙藥無法可報謹將敝人之像片登報鳴謝略表寸心一傳揚該藥之名譽二介紹同胞患目疾之指南無論患眼疾者遠近之日請速購此藥早除痛苦而得安愈外城購用寄信不悞地址奉天市小北城門外白塔寺東德家藥店即安 外有郵費二毛 鳴人現住營口市謝青堆子

關至修謹啓

奉天北大關財神廟胡同

奉天日語專門學院

(舊名奉天日語研究會)

電話四・三八六九號

新班開始 十月十五日

初等科 中等科 高等科 研究科 各科六個月修了

補習數學班 十月十五日

算術科 代數科 幾何科

講師 趙樂天先生

寄宿舍 在本學院內 繕費學生自辦 (一月約四圓)

(各有簡章函索可也)

奉天 漢英女子打字學院 招生

『原名華英打字學校』

本院優點

創辦最早 機器最全 期限最短 出路最廣 設備最良 教材最優 費用最輕 荐職最多

入學手續簡便年齡程度均不限隨時入學並不考試

滿英打字同時練習日語漢文簿記免費教授

本院備有樓房宿舍

簡章函附郵票二分即寄

本院有優秀打字員待聘 奉天市大南門裡工部衙門胡同 並代打各界文件

奉天商工銀行

本店 奉天城內軍署街
十間房支店 奉天商埠地廿三經路
商埠地支店 奉天商埠地馬路灣東
平安通支店 奉天平安通十三番地
哈爾濱支店 哈爾濱道外正陽八道街
鞍山支店 鞍山北二條町七番地

存欵	定期・活期・通知・特別活期・各項存欵
放欵	不動產抵押・商品抵押・貼現・等放欵
匯兌	國內國外電匯票匯
其他	代收欵項及其他一般銀行業務

吉林水電義舉 確保三縣治安

吉鐵交社亦向維持道路盡力

【吉林】松花江上游水力電氣建設處、茲爲協成附近地帶治安之確保起見、特捐納國幣三十萬元、與吉林省公署、當經省當局分配於永吉、樺甸、額穆三縣、每縣均得十萬元、其用途之支配、(一)警備道路之修築、(二)警備電話之完成、(三)集團部落自警之補助、(三)自衞團之補助、用期治安之確立、而使水力電氣事業之進展、

吉林鐵路局爲維持京吉國道及吉林市舒蘭縣間之道路起見、特提贈國幣一千元、又吉林市交通株式會社捐贈一千五百元、作爲維持道路修補費、刻京吉國道、已在補修中、

吉省立病院 准予設立

【吉林】前向中央申請認可之吉林省立病院、於廿七日已得認可指令、因而省公署已按照預定計畫、決定於警察廳前維新街以省所有地七千坪設立之、俟來年解氷期、即着手動工、

三江日本視察團 首途東上

【三江】滿洲帝國協和會三江省本部、爲觀光上國、借鏡他山、以資改善本省工商事業、自康德二年起、每年組成日本視察團、已有三次視察矣、本年八月間、倡議組織、現已完備、全員廿八人、於廿二日、由省垣搭國佳早車、直向濟津出發、恭送者、爲數甚多、預定一個月歸還、團長爲協和會高木部員、劉銘久部員、此外樺川縣代表劉郁周及吉秉虔、湯原縣吳 陞元、同江縣安瑞符、王佐忱、勃利縣楊永恩、楊錫九、蘿北縣周發、通河縣陳清海、于彥斌、楊青普、依蘭縣孟昭堂、閻琦、鳳山縣吳國棟、富錦縣王丕顯、佳木斯市楊永安、及鮮籍韓國鉉等、

官吏消費組合 辦理盡善盡美

【吉林】滿洲國當局、爲使各地官吏生活及金融圓滑起見設立滿洲國官吏消費組合、各市場一律實行、在成立之初、頗受各地方日滿商店之反對、惟於實行後、正成爲反比例、不但與各商家無有影響、現在反與各商家有大利益、實爲商界想不到之狀況、吉林官吏消費組合現爲便利各官吏之購物起見、在市內指定各種商業代辦所、共代辦之手續爲商店得賣款百元、提給官吏消費組合權利金五元、每月各受官吏消費組合指定販賣店、將一個月賣得手扣票核算清楚、送至組合領款、此項辦法、官吏購貨稱便、官吏組合及商號双方利益均沾、可爲良法也、茲將截至九月一日受官吏消費組合指定販賣所、商名列左、以後如有欲受 指定者、仍可 辦理、
(洋服店)九華洋服店、同康洋服店、義順成洋服店、昌記洋服店、(藥店)五洲大藥房、育生遠、世一堂、(鮮貨店)老鼎豐、稻香村、世興德、(米店)福升棧、(鞋店)同義成、(百貨店)和興隆、義順茂天林祥、怡合恒(洋品店)東升達德興長、(書店)成文厚、裕興書莊、

哈地方檢察廳定期 召開司法官講習會

【哈爾濱】哈爾濱地方檢察廳、基於去年十二月一日治外法權撤廢後、對於司法警察官吏、素質極謀向上、爲促其司法警察官吏意識徹底、並調查正確迅速、故定於十月四日起至七日亘四日間、哈爾濱地方檢察廳、召集綏化地方檢察廳及其管內、開催第一回司法警察官吏會議、並實務修練講習會、被召集約六十名場所軍官街、哈爾濱地方警察學校講堂內、茲將其講習日程大体如下

▲第一回(十月四日)午前九時至十時國分高檢次長司法部刑事司長訓示、十時至正午大竹次長之注意事項、一時至四時大竹次長之意見書作成關於實務修練等

▲第二日(十月五日)午前七時起至正午、犯罪搜索牧野檢察官之講議、一時至四時同檢察官之記錄批判關於實務修習、

▲第三日(十月六日)午前九時起審判官講話、十時由福田檢察官之刑事訴訟書類之作成講議、一時由大竹次長之講評、二時各檢察質疑事項回答、

▲第四日(十月七日)午前九時哈爾濱區法院之公判續聽十一時由牛野檢察官之講評、一時由鳩貝書記官之書記課事務講議、二時哈爾濱監獄之見學、據大竹次長談話如下

此次召開第一回司法警察官吏講習會、今後關於司法事務辦理適切、伴同治廢司法警察官之任務重大性、使萬勿遺漏爲期事務處理正確敏捷云云、

同文日語夜校招生

【吉林】二道碼頭同文商業學校、爲吉林省立中等學校中最優秀者、畢業生日本語流例非他校可比、入各機關充職、較他校優待、該校日語夜校、所教亦優、於其他學日語者、每年二季招收夜校生、必人滿無位、一般人欲習日語者、均希望入該夜校、男女兼收、本年秋季現又招生、十月十日開學、六個月畢業、學費半季二元、每星期一三五下午五時至七時、有志者可速往報名云、

楊匪思逞 在國軍包圍中

【輯安】東邊道方面賴國軍討伐之進行、於輯安縣內潛伏中楊靖宇所率之共匪四五百、於數日前開始向北方逃走、已於廿五日朝出現於通化輯安縣境附近、接得右報告之國軍中川部隊之精銳〇〇〇名、勇躍出動、廿六日午前六時許、將該匪團完全包圍、目下一齊攻擊中、至同日午后一時、斃匪卅四名、更有國軍黃方陳明兩部隊爲應援此事、而向現地急行中、則楊一黨之殲滅、僅爲時間之問題耳、

水都繁榮 各業亦隨之興隆

【吉林】我國遊覽都市吉林水鄉、年來因人工美 建築之發達、各地遊覽人士激增、吉林觀光協會、會員之增加、予吉林市商業 上帶來一個大好影響、前二三年來殆頻於不可支持之旅店等業、現又異常振興茲將旅館、飯館、洋服店、理髮店、照像等業、振興之原因列左、

(飯店)因往來遊覽人士之激增、旅館不准兼業飯店關係、旅客飲食完全在飯店、又兼各機關人事調動、恭送全在飯店結婚十分之九亦在飯店、日人亦欲食我餐、此爲興隆之原因、近日市內飯館大小新張者有泰豐樓、協和食堂等家、營業異常興隆、

(旅館)旅店發達、因各機關往返講習見學人員及旅客往來、軍事警界、完全有指定旅館、再各機關轉勤人員、初到時須駐旅館、粮米行數家旅館每日屆 電燈光燦爛時、即有女大鼓携琴帶工、出入旅店、鶯歌嬌唱、洋洋於附近、亦爲招綫旅客之一途也、旅館新張者均佳、

(洋服店)因文明進化、一般作公務員及商會出外作交際員者、完全改着西服、於此一個年來增 加洋服大小二三十家、又兼洋服店多受官吏消費組合之指定、更爲便、市內不着協和服洋服者、直非時代之人物、於此毛絨品增併之下、各洋服店每套五六十元、西服日必售出、工人大爲忙碌、加夜又趕製、

(理髮)理髮店因滿人店較日理髮店併廉、在東關商埠地一帶理髮店大宗作日本人工、如文華軒、華新閣家、執事均發已財、商埠地理髮店修理最潔、日得二四十元之資、又兼女子電盪頭髮流行、市內理髮店在去歲有三家電機、本年已超數十家、每人三元五角、更大獲利、理髮同業會、辦理得法、百步距離以內、不准設立同業、每月一日公休、團體性甚好、

張首相對 移民區感想

【三江】國務總理張景惠大臣閣下、於九月十七日、由京飛佳、視察三江省三年來之躍進開發實況、並留心巡視近來邊防治安近況、於次日由三江省松田次長之伴導、張大臣一行四人、搭國佳專車、赴移民發祥地之千振屯、彌榮村視查滯一日歸省、本市記者團、特往行轅伊勢屋拜謁、蒙賜視查移民區之感想曰、移民事業、乃日滿兩國之國策、在移民未實現以前友邦當局、曾再三致慮、恐有困難發生、關經數次研討、以我國地大物博、當然極表歡迎、需要移民開發、但最要者、即是民族協和、宣揚建國精神、本諸一德一心之趣旨、向前猛進、此次親視移民地區、日滿鮮各民族之同處、均甚和睦、同心協力、開發農村、現在非常時局之下、深恐三江省官民心理不安、特抽餘暇、來此視查、惟見百政均在突飛猛進之中、本人實覺榮幸愉快之至、千振屯、彌榮村、乃係第一第二兩次之武裝移民區級等可爲開發之先鋒、今後自當順利進行、明朗之滿洲、和平之東亞、立現目前、本人將來公暇之餘、仍想再來視查與諸君晤致云、

郵政管理局在吉 設置將定郵政局

【吉林】根據中央郵政章程關於郵務員成績優良年齡較大之職員、須依章退職、爲對於退職後生計之保障、予以便利本年轉在各主要都市設特定郵局、將成績優良之職員退職者委託爲局長、薪水等項公費完全由所售郵票印紙之內予以提成、並予以特之權利、吉林臨江門外路北新設郵政局、委託前吉林郵政局長李儒林氏充任即爲特定郵政局辦法、該氏奉令昨日來吉、吉林各郵政局職員、以舊日長官來吉、歡迎車站、並定日歡宴、李局長到吉後、臨江門外特定郵局、昨日至式辦公、特定郵局全局六處爲新京哈爾濱奉天吉林龍江等地云、

松江水位激增 當局急起預防

【三江】三江省公署警務民生兩廳、茲鑒本年盛夏之際、松花江水位、節節高漲、自入秋以降、更見突增、兩岸低窪之地、早已浸水、本市對岸之蓮江口、土堤淹沒、遭受損失佳木斯碼頭之水標、廿二日突漲九六米九九、康德元年八月水淹 佳市時、最高水位爲九六米二八、已行超過、倘再續張、或有水患之危險 本省農作物、正在收穫之期、實爲危險之至、當招集地方關係各機關、開催緊急會議、研討防過辦法、同時通令沿江各縣、注意預防、並將現在水災實況、與預防辦法、赶速具報云、

防空課二次募集 防空施設視察團

【大連】當此時局下、關東州內各工塲、會社、並共他重大建築物、關於對空防備施設上、目下最爲緊要問題、州廳及市防空課指導下、現正研究種種對策立案中、前者會派遣州內有力關係者赴華南、視察上海南京各方防空施設、並皇軍空襲時爆擊狀況、後以視察所得者爲資料、重行研究結果州內各工場、各會社等、各以理想的防空對策、各自攷究之但如此等施設、最初須投以相當金額、樹立恒久的立案、因鑑有此必要、一再更深進一步關於日本內地各重要都市內所有之重要防空施設物、並防空施設之實際、亦須詳細視察之使備集各方完善施設之實際、用作參考資料、以期設施無遺憾、州廳防空課鑑此、以非公式的主催、募集內地防空施設視察團云、查內地之防空施設係根據、歐美各先進國之施設範圍、更以日本特殊情形參加之、投以巨額經費而施設者、完備無遺憾、如八幡製鐵所、曾投入百五十萬圓經費、誇爲先進的施設、防空課當局、對此次提議、頗表贊同、故今次第二回視察團之組織、爲之斡旋、發表具體的計畫、募集一般希望者云、

新區制繼任分區長

【三江】佳木斯市公署、於九月十二日、依中央命令、解消舊有保甲制度、成立新區制計分六大區、每區任命正副區長各一名、日滿兩系各半、茲於正副區長之下、又繼委分區區長、每區有十名者或有五六名不等、亦爲日滿兩系互用、茲將氏名列下、一、城東區臨江街分區長孫寶芸、永安街同劉敬五、一德街陳正廷、通江街王玉廷、一心街秦忠元、柳樹屯李作有、二、城西區市塲街分區長王子林、中央街同樹培玉、南大街林治遠、福豐街張玉璞、大同街張振東、永泰街樹成祥、西北街畢占山、西大街張九洲、西南街張永福、東竹板屯劉世貴、三、中央街第一分區長佐藤全克、第二分區長黑柳邦藏、第三分區長星野幸吉、四、康德區西門外屯分區長董海山、西竹板屯同遷清林、三合屯、徐文發、萬發屯高成五、南岡區南岡屯分區長趙貴、双合屯同、李象珍、陸家岡屯楊德文、賓寶屯張萬金、六、水鄉區洋草川屯分區長韓鴻德、一棵松屯同耿煥文並於分區長之下、每分區復委派牌長若干人云、

治安確立匪賊 源源歸順

【三江】三江省下之匪賊、建國之初、號稱四五萬人、經于司令官、率隊負責掃蕩、烏合之衆、早已瓦解、客秋實施治安之肅正、開始大討伐、據精密調查、出入省內之匪、約在五六千人、經一年之討勦、或潰滅、或歸順、殘餘者不達二千五百人且自春間、歸順工作班、分期勸誘、改邪歸正、絡繹不絕、茲將由一月至九月歸順匪賊之統計、合計一千七百三十九名、收納小槍一千四百十一支、同子彈五萬八千二百六十六粒、手槍五百六十九支、同子彈二萬三千四百六十九粒、又收納輕機關槍九挺、重機關槍七挺云、

佐川自動車行招生

【營口】市內大平康里街佐川自動車行、近爲一般青年謀生活計、特設講習所養成青年有運轉手之技能、堪以謀生、刻下開始募集練習生多名、三個月卒業、有希望志願者、速去報名、勿失機會云、

吉林省署召集 各縣街村會議

【吉林】省公署爲使各縣之街村制度發達進行起見、決定對之樹立良策、爲明現在各地街村制之實行狀況、定於十月十日在吉林省公署內召集街村制各縣旗負責人員會議、已用正式訓令各縣旗公署、屆時派員參加、(參加者各縣辦理街村制屬官一員)、此次會議後、對於各縣旗之街村制必有一番展云、

秋雨連綿不破晴 犧牲乞丐十四名

【三江】佳木斯市之繁榮、推爲東北第一大都市、人口之增加率、最近已達七萬三千人、然沿街討要之乞丐、亦隨之有增無減、據慈善會推算、不下百名、每日三三五五、乞討街頭、既可憐、復可恨、向聞當局有設法收容之訊、近來消息沉沉、彼等之寄棲處、爲北城壕一帶、乃本市自入秋以還、秋雨連綿、致有十數日、不見天日、溝滿壕平、乞討爲艱、伊等凍餒之後、復遭秋雨之殃、及、且多有嗜好癮者、當此陰雨、更受刺激、以是於日前十九日、倒斃十四名之多、內有女性一名、事後警市施棺掩埋云、

得新忘舊 虐待髮妻

【哈爾濱】高永年現年卅七歲、原籍河北省交河縣人、自幼即遵父母之命、媒妁之言、與同鄉某村劉姓女子訂婚、其妻現年卅八歲、結婚後、夫妻感情頗爲和睦、未及三載、即得二子、當斯時高某因在原籍謀生無着、一家數口、坐吃山空、不得已、乃求親託友、來哈謀生、經人之介紹、在某機關任職、每月收入頗豐、初則將所賺之薪金、除自己費用外、餘皆悉數匯往家中、髮妻幼子、藉得無凍餒之虞矣、高某在哈住日極久、手中亦略有積蓄、於斯在飽暖生淫慾之原則下、居恆出入各酒飯菜肆、與一般女招待打成一片、久而久之、即與一女招待鳳蘭結識、相見恨晚、因之二人之過從亦遂之而親密、最後二人於計議之下、終以國幣五百元爲彩禮、而作金屋藏嬌之舉、租金屋於道外十道街、對於家中之糟糠、置於不顧、髮妻在原籍於經濟杜絕來源之下、甚於生活之關鍵、不得已毅然携同二子來哈尋我高某、住於店中、每日携其二子朝出夜歸、尋找其夫、詎於前數日、卒將高某尋獲、高某於無可隱瞞之下、乃將其髮妻携至家中、其妾鳳蘭見其前妻來哈、因恐個人之地盤不保、於斯先出以制人手段、暗中架唆高某、將其髮妻逐出、否則即以重婚罪而控高某、高某被鳳蘭要挾、萬不得已、終納其枕邊之語矣、因之終日對髮妻劉氏恒施以毒打、劉氏本一鄉

家庭不用品廉賣會 成績非常良好

【新京】國防婦人會新京支部之家庭不用品廉賣會、原豫定二十七日午前十時開賣、不意及八時餘、顧客已呈擁擠之情勢、故較豫定提前三十分、九時半開店、以一小時半售買大半、賣欵迄午后一時、達二千五百圓云、

吉林河南街建設 大電影院「國泰」

【吉林】吉林乃文化先進之鄉、學校林立、於似帶之松花江畔所生之人、較他地爲聰明關於服裝進步較他地爲先、名人碩士、繪家、考古家、文學人甚多、時髦娛樂電影事業、更爲人所歡迎、惟甚感市內無有好影院、即現在之秋星及俱樂部兩處、每人四角五角、如逢新片五六角、日可得四五百元之資、如有大電影院之設立必更博得市民之好評、營業必大興隆、現經新京國泰電影院擬在吉林繁榮市、河南街中、都市金融合作社址、建設大樓房開吉林國泰電影院、該地爲吉林市最繁華之市、將來如經官府許可、必能實現云、

檢察官實地調查

【通江口】兩家村某姓因放壩沖毀田苗、被人告發、涉訟等情、昌圖區檢察廳檢察官趙永棠君、以遠道相隔、不明眞像、因之於二十五日、假星期日不辦公、由昌來通、轉道赴兩家村涉訟地親自調查、想是非曲直、決難瞞該檢察之明察秋毫云、

協和全國聯合會 增田氏已赴京

【平泉】我滿洲帝國協和會新京中央本部、於歷年招開全國聯合大會、以資討論會務之興革、關於 本年秋季 會期將居、故本市分會增田七郎氏、被選爲日系代表、業於月之二十四日由平赴京、以備屆期參加全聯大會云、

經理人與青年櫃夥夜半起風波 夢中驚醒雨過天晴

【牡丹江】市東長安街路北某雜貨店、經理張姓(名姑隱)原籍山東、大概是掖縣人、現年三十多歲、爲人性嗜漁色、並有斷袖癖、該號用有文姓柜夥年方 十五歲、生的 一表不俗、不意被該經理所垂涎、老是那麼欲滴的、以汚言穢語、挑逗這文夥計、小年青的、那懂些那個、對其老闆之不當行爲、並未在意、於日前某晚、文夥計白天作了一天活、身子疲乏、躺在炕上一覺睡熟、該經理意爲有機可乘、邪念頓生、夜半三更、赤裸裸、跑到文夥計那邊、施行其斷袖工作、文夥計受了粗風暴雨的摧殘、不禁由夢中驚醒、當時怒髮衝冠、破口大罵無如雨過天晴、亦無可奈何、該經理又苦苦哀求、一夜無話、及至天明、文夥計對其經理提出嚴重抗議、講打官司、請告狀、同時又回到原舉荐人櫃上、告訴前情、文夥計 的親族、當時 雷霆大發、立興問罪之師、這麼一來、鬧的隣佑皆聞、爭吵之聲、達於戶外、觀者如堵、該經理爲顧全名譽、百般哀求、恐怕到衙門裡去、受法律處分、所以不顧羞恥、請出其隣居某出首調停、經過若大的周折、終由該經理謝罪、並包賠文夥計國幣百元、壹件醜事、始告閉幕云、

遼中地方區法院 嚴肅舉行開廳式

【遼中】本邑 司法 公署廢止、於九月一日改組爲地方區法院區檢察廳、并由遼陽派來開辦主任塔野國善、到縣指導等情、業誌本報、茲奔本縣地區法院、已整理部署完畢、於九月二十日特隆重舉行開廳式、所有縣內各機關職員、均一體參加、於縣長副縣長蒞臨之下、嚴肅舉行完了、他如省方高等法院院長、本縣縣長、副縣長、以及山本理事等、均分別各有祝詞、從此縣內司法機關、經此一番之改廢、定有無限之新氣象云云、

吉稅局開催家屋稅 貨價決定書參觀會

【吉林】稅捐局佈告謂家屋稅實行以來、爲期不久、各房主對於申告貨價決定課稅法、多不明瞭、現爲使一般商民詳細貨價規定方法、擬開催貨價參觀會、在局內及各分所實行日期由佈告之日起、每日上午九時、至下午四時至九月三十日止、茲將各區商民赴某地參觀之地點列左、

朝陽區、哈達灣、通天區、商民參觀地點河南街、稅捐局、蓮花泡昌邑區、參觀地點東關粮市稅捐分所、船營區參觀地點西關稅捐分所、德勝區參觀地點在西粮市稅捐分所、

福民診所購電療機

【嫩江】嫩江街福民診療所院長常宗俊氏、少年英俊、醫術優長、自兼縣公醫後、即竭力診療、不遺餘力、以福市民、以故該所開設五年、成績異常良好、不第商民感頌、即上峯亦頗嘉許、現該院長、期診療成績向上計、乃由新京購到電療機一座、以便治療應用云、

滿洲製粉聯合會 二十七日舉行發會式

【哈爾濱】全滿製粉業者、基於政府當局小麥節約及配給圓滑之主旨、特發起組織滿洲製粉聯合會、規定於二十七日午前十時、在道裡商工公會會議室、舉行發會式、當日預定出席參加者、政府、新京、奉天、哈市、各火磨代表及關係機關、發會式同時、推選會長以次重要職員、於當日下午六時、在實業飯店、開催披露宴、招待來賓云云、

地籍局佈告領照

【遼陽】地籍整理支局、昨日發出通告略謂、爲保護市民土地權利起見、業將市內土地執照、另行調查更換新照、通知在案、茲已規定發給新照之期、應由本月二十日起、至三十日止、每日午後一時至四時、開始發給、凡有應領土地執照者、迅速赴該局領取、勿得自悞、爲要切切此示云、」

千里尋兄來連 途遇匪徒被騙

【大連】苦力王建功年二十四歲、原籍山東省、今年春與表弟劉金城年二十三歲、同赴營口、以勞働爲生、初出鄉里、舉目無親、苦無謀生之途、流落營口市、十日前二人計議來連、尋王兄介紹職業、雖然手無分文、步行乞食、夜間露宿途經若多艱難、二十五日始抵連市、當日朝腹飢身寒、落足於露天市塲、逢人便問王兄居所、適見一狀似流氓滿人、萍水相逢、王便以兄之住所相問、乃該徒以爲鄉愚可欺、和顏悅色、假示殷勤指導、並僞以路途遙遠相瞞、市街交通紛繁、徒步往尋、恐遭不測、遂爲謀詭計、將王劉所着衣服、及携帶行李數件、代爲質之當舖、計質得現金八圓、同乘電車往投、願爲引導、二鄉愚信以爲實、謝不絕口、及乘四線系電車、由露天市塲、向常盤橋行駛途中、至西崗街停車時、該徒僞稱余暫小便、持金降車逃脫、王劉久候不見其歸、車已開駛、無暇降車追捕、徒嘆奈何而已、當晚二人露宿於市內、

◇◇◇◇◇ 千金美妓金屋藏嬌 大婦不容重返烟花 ◇◇◇◇◇

【牡丹江】永春里某堂大張艷幟赫赫有名之三姑娘、(假名)生的双眉如黛、面似桃花、年芳花信、姿色可人、天性浪漫、筆難形容、不惟爲該堂之翹楚、即一般走馬章台者、亦都認爲他是牡市妓羣之冠、妖冶狐媚、具有惑人魔術、拜倒依他如頂梁柱、視若搖錢樹子而該堂營業非常發達、該主人當茲三姑娘正紅的時候、有哈爾濱某飯店的于某看中了他、不惜資財、常去尋歡、幾度春風、即打的火一般的熱、由感情遂於極峯場合、他二人就訂白首之約、在前三姑娘從良的話、雖不時的對人表示、始終無能實現、這也是他二人前生的孽緣、這次三言二語、即成立了從良協定、結果由于某出資壹仟貳百圓、爲共脫籍、當時雖招來一般追逐三姑娘人的的憤怨、並大罵其無良、終是無可奈何、還得說于某有艷福將獨享性慾、終於本年六月于某由窰子裡將三姑娘贖出、未幾即相偕去哈、那知 道事與願 違、原來于已使君有婦、見其夫贖妓納妾、當即怒火衝天、雌威大發、家庭間起了爭端、將親生的孩子險未捧死、金屋內決不容其夫再藏多嬌、三姑娘碰了這個釘子、眞出乎意料之外、不但不堪其擾、鬧的哭不是笑不是、不得已於上月重行回牡、現在某處稅屋而居、在茲進退維谷耦斷絲連情形下、無日不是愁眉不展、將來那裡是歸宿、現下不惟是懊悔不堪、又悔不該當初、側聞三姑娘最近對人表示、自嘆命薄、如無相當結局將不免 再度下水爲娼 、姑誌之、以觀究竟云、

總局女子排球隊膺選 出席日排球大會

滿洲排球協會推荐派遣

【新京專電】滿洲 排 球協會、以全日本 排 球選 手權大會、將於十一月五六兩日舉行茲決定推薦並派遣鐵道總局女子隊出席該大會云、

早慶摔跤賽 早大隊獲勝

東京電訊、第十屆早慶摔跤對抗大會、於廿七日下午、在早大道塲舉行、比賽結果、廿四比二十一、早大勝、至是早大已獲八勝、而慶大則僅兩勝云、

激戰十五合 仍未分勝負

—東京六大學棒球 法政立敎二次賽—

東京電訊、東京六大學棒球賽法立第二次賽、於廿七日舉行、激戰結果、以二比二打成平手、於是延長比賽、至第十五局、仍 無高下、因時已日暮、遂成平局云、

開原街國民各校 開体育聯合大會

【開原】街內各校、及管理方面、鑒以時值天高氣淸之際、正是學子運動之時、以顯身手、遂經籌備多日、於九月二十一日午前九時起、在北公園大會開催矣、一、開會、國旗揭揚、開會之辭、二、演技、三、閉會、一、成績發表、優勝盃贈與、閉會之辭、國旗降下、萬歲三唱、解散、但斯日各校生、按既定四十種目、順序爭强努力、諸慕實施、各種競技、頗具興味、惟於發表結果、開原縣國民四九、國優、六三五、小孫台、私立國民、四一、國優、二八五、公立國民、一七優、二六、遂判定、開原街校爲一等獲得優勝盃矣、

樺川奉行体育週間

【三江】樺川縣公署、遵奉中央命令、爲養成健全國民、强身强國之素質、每年秋間舉行體育週間、本年度者、前已籌備竣事、於十五日至廿一日亘七日間、盛大實施、茲將所行項目誌下、1九一五行事、朝會時縣長訓詞、全員建國體操、午後足球戰、分爲行政、警務、庶務三科人員、4、九一六行事、朝會時、建國體操午後足球決勝戰、3、九一七行事、朝會時、建國體操、午後メドレリレ行政庶務、警務三科野球戰全員參加、4、九一八行事、午後籃球戰、行政科對庶務科、警務科對前回勝者、5、九一九行事、朝會時建國體操、午後籃球決勝戰、劍道試會、6、九廿行事、朝會時建國體操、午後庭球戰、7、九廿一行事、午前遠足忠靈塔附近、午後表彰式云、

◆淋濁聖藥◆

○梅毒是好治？淋濁實難療!!!

只是巧拿淋　爲空前絕後新發明　百醫百效　萬試萬靈　因內中有三大之聖葯〔一〕即純檀香油精 Santal 〔二〕沙婁兒 Salol 〔三〕梅天靈藍 methylone Blue 此三種藥品均爲利尿消毒　又合以殺菌滅淋　高貴藥品　製造成丸　爲各國醫士臨床用藥皆稱爲最新最妙良方也

○主治!!!

急慢性白濁　便尿不淸尿道閉塞　尿中混血　膀胱發炎　睾丸腫炎　疢濁重症　請購試之定能應驗如神　一瓶除根　永不再犯

▲總發行濱江省泰華西藥商行▼

本埠各大中西藥店以及各省各縣藥房均有出售

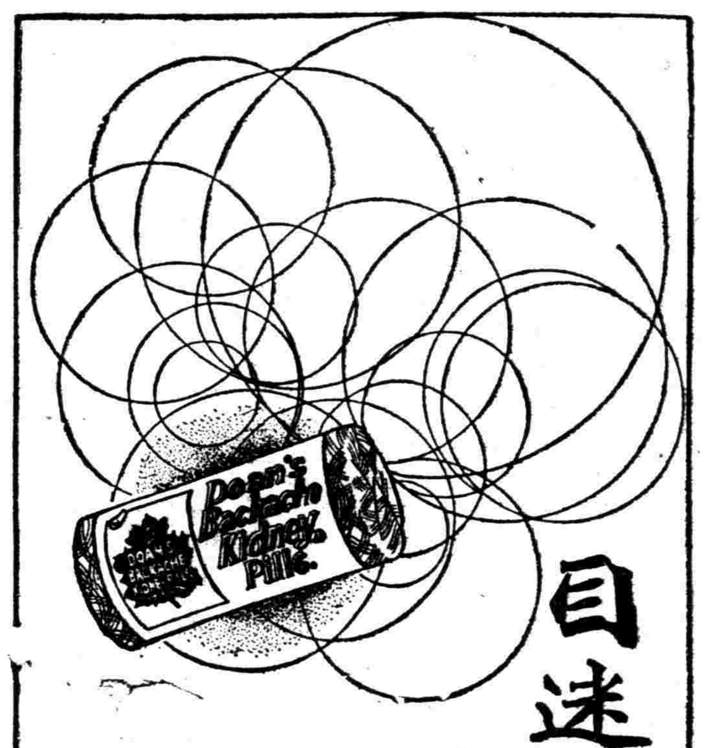

目迷五色　惟此最佳

兜安氏利腎丸

問世六十餘年治療腎病及泌尿系失常等症功效卓著非他種所能比擬也

兜安氏西葯公司啟 上海江西路四八九號

各大葯房　均有出售

K.P.

便秘無憂

「兜安氏小粒通便丸」

清導腸胃　久服無癮　為最和平之通便良藥

L.L.P-819

牙痛!!頭痛!!

一服止痛　安全迅速

回効散

刺々作疼難忍的牙痛、祇以一份的回効散、立刻雲散霧消、又對於錐鑿般的劇烈頭痛、也有頃刻消退的効果。本藥不但兼收此双重的露効、而且因其常用、有健強全身神經的偉力、誠爲家々必備人々必攜的聖藥也。

藥價　二十錢・三十錢・五十錢・一圓・二圓・五圓

東京——大阪

總發售處　森田製藥所

劉氏樂仙膏

帶藥女金丹○○○○○養血保坤丸

【樂仙膏、貼婦女、諸病列下】一貼女子、經血不調、月經不准、赶前、或錯過、行經腹痛子宮寒冷、赤白帶下血寒凝滯、久不受孕、久患小產血少乾癆、崩漏不止、或血色不正、膨悶脹飽、產後腹痛、百貼百效、【樂仙膏、貼男子、諸病列下】貼男子、老幼風寒、週身麻木、腰疼腿痛、肚內寒積、食積、水積、半身不遂、骨節疼痛、腎寒小腸疝氣、腎囊潮濕、皆由寒凉而致、以上各症、貼樂仙膏、百發百仲、仙膏定價小貼一元二元中貼四元大貼六元本堂樂仙膏舊歷初一十五減價一半帶藥女金丹隨膏藥贈送一付養血保坤丸每料三元

哈爾濱道外正陽十四道街老福春堂批發

專治咳嗽　劉氏金丹

全國馳名皆知顧主請早試用要知久咳傷肺肺傷爲癆夜不安眠四時感冒咳嗽遠年癆傷咳嗽氣弱咳嗽吐痰吐血咳嗽痰喘風火咳嗽急服此藥確知有奇特之效多年不愈之咳嗽服用每盒一元一付一角

總發售處濱江省　哈爾濱正陽十四道街　老福春堂

代埠外理處

大連 德記全棧　大連 康德記原棧　大連 德記西棧　大連 德記福棧　大連 大同藥房　大連 華西藥房　大連 華泰藥房　金州 康德記　普蘭店 康德記　瓦房店 康德記　蓋平 洪春堂　營口 中西藥房　營口 豐利藥房　安東 大生東　安東 瑞祥泰　奉天 大成藥房　奉天 五洲藥房　奉天 新新藥行　奉天 大德生　奉天 大生藥房　奉天 裕泰東　鐵嶺 和發久　鐵嶺 世合堂　開原 義和堂　開原 德泰臨　開原 廣盛源　四平街 和發瑞　四平街 德發亭

四平街 裕發和　遼源 德慶會　通遼 和發義　通遼 德慶會　洮南 永和堂　洮南 德慶仁　公主嶺 三合德　公主嶺 泰和春　公主嶺 義和順　扶餘 慶昌福　扶餘 興順德　扶餘 榮盛和　肇東 同德福　新京 耀延藥房　新京 長生藥房　新京 義和謙　新京 中西藥房　新京 五洲藥房　新京 中興藥房　吉林 五洲藥房　吉林 新興藥房　吉林 中西藥房　敦化 天和書局　敦化 中西藥房　延吉 永和興

雙城 恒泰德　江省 新新藥房　江省 錦和昌　江省 德泰盛　江省 和發源　江省 中西藥房　訥河 錦和盛　訥河 德泰祥　嫩江 錦和盛　嫩江 德泰祥　泰安 錦和盛　泰安 益發和　克山 錦和盛　克山 吉慶昇　克山 世西藥房　江省 吉發和　北安 錦和盛　拜泉 錦和盛　拜泉 錦和盛　拜泉 吉慶昇　海北鎮 和發通　海倫 錦和盛　海倫 久遠長　海倫 義和盛　海倫 仁和順

海倫 復泰西　綏化 長慶森　綏稜 東發徐　海拉爾 洪順堂　綏芬 萬發東　黑河 大同藥房　方正 和發長　依蘭 和發禎　依蘭 德慶昌　佳木斯 萬興元　佳木斯 盛發和　佳木斯 盛發祥　佳木斯 德慶宏　蘭西 錦和盛　青崗 錦和盛　富錦 德慶魁　富錦 義祀利　富錦 和發廣　富錦 義和祥　肇東 興順謙　肇東 興順源　安達站 同仁堂　安達站 吉盛隆　甜草崗 德全信　甜草崗 德和祥

甜草崗 謙和祥　豐樂鎮 同和慶　豐樂鎮 天育堂　豐樂鎮 德和公　勃利 世慶宏　勃利 義和隆　延壽 興順宏　郭家店 東昇和　遼陽 義和堂　昂昂溪 德泰魁　昂昂溪 大德堯　興隆鎮 同巨東　興隆鎮 和泰祥　興隆鎮 錦和厚　北安 復升厚　通遼 洪春堂　八面城 德憐同　海城 和發福　海城 華西藥房　海城 素恩藥房　海城 新昌藥房　蓋平 咸春堂　望奎 永和慶

總發售處哈爾濱道外正陽十四道街　老福春堂

補腎健腦却病延年　金剛藥片　添精益髓扶陽固本

本藥主治先天不足腎經虧損遺精滑精老年經衰小便夜頻精神疲倦頭暈眼花耳作蟬鳴四肢無力腰腿疼痛形容枯瘦等症凡因腎虧所發生各症無論新久按法服用均有特効此藥純粹補劑如無病常服無腎虧之慮且其葯性和平效力宏富不燥四時皆宜老幼可服毫無他弊無病常服爲扶養劑每日飯前服二片白水送下有病用斯藥每日飯前服四片用淡鹽水送下

定價　大盒五十片　貳元　半打　十圓
　　　小盒二十片　一元　　　　五元

外埠各大藥房皆有經售倘無處購買將欵匯寄哈爾濱本藥店無悞原班回寄郵票代價均可

哈爾濱　老福春堂批發

明治加糖奶粉

明治(加糖)奶粉・本榮

報國爲目的之特製品也

明治加糖奶粉　爲可信賴之母乳代替品也

母乳代替品○以奶粉爲最適○此爲人人所贊許者也○惟若曾遍宣傳殊嫌遲緩○因是而劣質哺育品乃充斥於市○洵於國民保健上爲遺憾也○

明治加糖奶粉即爲優良奶粉○期共曾遍之榮養報國爲目的之廉價特製品也○

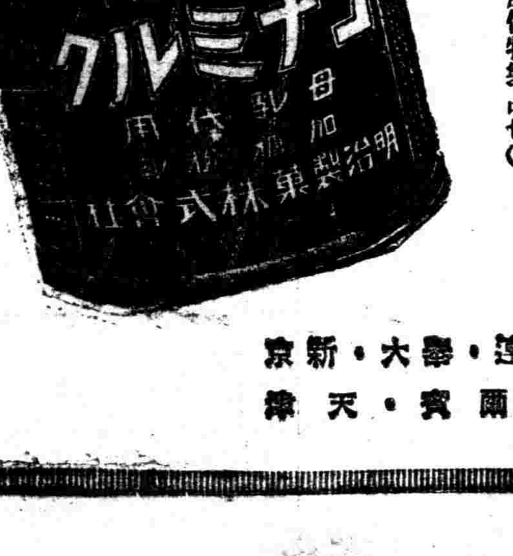

明治糖果公司　大連・奉天・新京　哈爾濱・天津

關于資金統制法運用 中銀當局之方針

決二十一分支行取次店

【新京】臨時資金統制法、自十月一日決施行、中央銀行定次揭二十一分支行、定爲取次店、申請書之受理、決定通知之移牒及報告書收受後、迨每年十一月末爲提出該會社之事業計畫書亦經取次店決送附、

奉天分行、哈爾濱分行、吉林分行、齊齊哈爾分行、撫順支行、本溪湖支行、遼陽支行、營口支行、開原支行、牡丹江支行、承德支行、四平街支行、錦州支行、安東支行、延吉支行、圖們支行、佳木斯支行、海拉爾支行、琿春支行、鐵嶺支行、龍井支行、

▲考査科長談 申請書及報告書、支店分亦悉經由本店向附近取次店爲提出之方針、國外有本店之者、由支店直接向取次店或考査科臨時資金統制保請遞付、而雖非取次店、各支行又辦事處亦與解說質疑事項、請御詳細指示、又關係書類送付之場合、必要書留親展、特封同面朱書資金統制、取扱上爲便利、又於手續會社股份之徵收、社債之發行又銀行及保險會社之借入金等、於本法施行前、要繳付之、雖社債之募集資金之借入總結者、以該資金十月一日以降新設或改良企圖之社臨施行規則之附則、以第十條之爾後資金、爲認可、然施行前既事業設備着手者、一月以內完了之場合、認可不安也、

華北聯銀券普及 積極策實施方針

【天津】爲華北聯銀券之普及之起見、日銀券鮮銀券之回收爲頗急務、一方依圓紙幣之上海流失我對英一志二片維持國策、由側面受脅威、故關係當局考究對策之結果、隄共流失、于同時、華北之圓紙幣使用以强制的聯銀券使用、大要左記謀積極的方策、

一、華北旅行者及居住者之聯銀券使用實行、

一、於北平天津青島其他聯銀本支店並日本系銀行、日銀券及鮮銀券、以同一均等價謀聯銀券之交換、

一、設山海關塘沽天津設交換所、使華北旅行者於使用日銀券鮮銀券滿銀券前謀聯銀券之交換、

一、小額之者、於列車汽船中爲交換、

一、交換以交換所又銀行充之、利用店舖爲極力防止之方針、

北二路變電所 決送電開始

爲住友金屬滿洲日立、滿洲車輛、需要動力電充當之起見、配備中之滿洲電業北二路變電所擴張分(二萬二千基羅)自廿五日、先爲六千六百基羅之送電開始之豫定、依官廳立合試驗之情形迨廿九日、爲延期、依該送電開始、住友金屬自十月初旬、滿洲日立自年末又滿洲車輛自來春、各各開始營業矣、

計畫委員會 設金融貿易

【新京】隨伴臨時資金統制法之制定、關于該實施運用政府爲企畫委員會一部門、企圖金融貿易委員會之設置本委員會分金融分科會及貿易分科會之兩分科會、應於必要、併合兩分科會、合同既設之滙兌委員會及物品委員會、關于金融及貿易實施左記重要政策之連帶的企畫審議、過般來經同委員會辦理之審議事項及特別委員特別幹事之任命詮衡、今次如左爲內定、即爲本委員會之審議事項

一、關于金融事項

甲、基資金統制法、資金統制標準之決定及變更、

乙、基臨時資金統制法、重要產業範圍之選定、

丙、關于內國資金需給對策、及共他金融政策、必要的事項

二、關于貿易事項

甲、關于外國之貿易協定、共貿易增進一方策爲必要的事項

乙、關于輸出入之統制及其他貿易策、爲必要的事項、

丙關于委員及幹事之詮衡本委員會之委員、企畫委員會一般委員以外、既設之滙兌委員會及物品委員會委員中、應必要、任命特別委員、

海上保險 料率提高

【東京廿六日電】我國海上保險各會社、先俱與捷克問題勃發、決地中海方面之戰時保險料[illegible]問題之情勢硬化、然最近再呈歐洲風雲之硬化、則故海上保險組合、廿六日開催委員會、決左記戰時保險料之全面的提高、廿七日以來一律爲實行方針、

(一)日本船及第三項不該當之外國船裝貨品、(單位每百圓千圓)

(甲)日本裝貨(左記港發出)

香港	二〇
新嘉坡	三〇
印度	三〇
阿弗利加東海岸	六〇
同西海岸	八〇
歐羅巴	一五〇
北美太平洋岸	一〇〇
南美太平洋岸	二〇〇
北美大西洋岸	三〇〇
南美大西洋岸	四〇〇
澳太利	二〇〇
新西蘭	二〇〇

(乙)左記各港積出日本仕向

香港	二〇
新嘉坡	三〇
印度	三〇
阿弗利加東海岸	三〇
同西海岸	四〇
歐羅巴	七五
北美太平洋岸	一〇
南美太平洋岸	二〇
北美大西洋岸	三〇
南美大西洋岸	四〇
澳大利	二〇

(二)英德法意各國船裝貨爲上各料率之倍額、

鐵道總局所管綫旅客列車時刻表

(平齊・齊北・京濱綫)　其五　康德五年九月廿八日改正

四平街……齊齊哈爾……北安

821 輕油 (3)	823 輕油 (3)	803 旅客 (2•3)	825 輕油 (3)	801 各等 (123)	805 旅客 (23)	39 旅客 (23)	列車番號	822 輕油 (3)	824 輕油 (3)	804 旅客 (3•2)	(40) 各等 23	802 各等 (12•3)	806 旅客	826 輕油 (3)
夏 冬	夏 冬					19•15	發 奉天 着	夏 冬			10•30			
						28•33	着 四平街 發				6•20			
	7•35 8•35	11•22	13•35	16•25	18•47	23•50	發 四平街 着	7•25 8•25	9•30	17•55	6•00	14•25	12•33	20•10
5•29 655	9•41 10•53	12•57	15•43	18•19	20•56	1•42	着 鄭家屯 發	(八城面發)	7•20	16•19	3•54	12•18	10•12	17•40
止城 面八		13•03	——	18•28		1•49	發 〃 着			16•13	3•44	12•12	9•58	(830輕)
		15•21	19•35	21•30	21•02	5•16	着 開通 發	6•45 7•45		13•27	0•10	8•42		
(827輕)		17•13	21•45	23•21	(通遼行)	7•09	着 白城子 發			11•55	22•11	6•26		19•28
9•20		17•21		•23•45		7•22	發 白城子 着			11•47	21•50	6•13		17•17
10•00		20•52		7•00		12•00	着 齊齊哈爾 發			8•15	17•35	23•00		
	16•05			7•30		12•30	發 齊齊哈爾 着	12•05	13•47		17•15	22•45		
	17•33			8•42		13•43	發 寧年 着	10•49	12•07		16•14	21•44		
14•20	20•10			11•07		16•12	發 克山 發	8•07			13•22	18•57		
16•15	21•20			12•25		17•30	着 北安 發	6•55			12•30	18•05		

新京——哈爾濱

17 急行 (12•3)	621 輕油 (3)	21 各等 (2•)	15 急行 (12•3)	601 旅客 (123)	31 旅客 (123)	19 各等 (2•3)	623 輕油 (3)	11 亞細亞特急 (123)	605 各等 (2•3)	603 各等 (123)	列車番號	622 輕油 (3)	32 旅客 (123)	20 旅客 (23)	12 特急亞細亞 123	602 旅客 (123)	624 輕油 (3)	606 旅客 (23)	16 急行 (123)	22 各等 (23)	18 急行 (123)	604 輕各 (123)
17•00		12•40	20•00			21•30		9•00			發 大連 着			8•15	22•00				9•40	16•43	13•30	
22•55		22•21	2•49			7•20		13•42			着 奉天 發			23•10	17•15				2•55	6•30	7•20	
23•05		22•40	3•00		5•40	7•35		13•48			發 奉天 着		20•21	22•54	17•09				2•42	6•15	7•05	
3•32		6•18	8•00		12•30	15•00		17•20			着 新京 發		13•05	15•25	13•40				21•40	23•05	2•30	
3•42	5•55	6•30	8•15	9•00	12•50	15•15	19•10	17•30	22•50	23•50	發 新京 着	10•57	12•38	15•10	13•30	18•30	0•15	20•16	21•30	22•45	2•20	6•53
5•05	8•21	8•08	9•36	10•40	14•46	16•53	21•40	18•47	1•00	0•13	發 窰門 發	8•40	11•07	13•31	12•17	16•51	22•00	17•45	20•00	21•11	0•58	4•30
5•50	(625輕)	9•04	10•21	12•03	15•42	17•49	(627輕)	——	2•20	3•36	發 陶賴昭 發	(6•26輕)	9•57	12•34	……	15•44		17•50	19•11	20•15	0•12	3•14
7•07	8•40	10•58	11•51	13•47	17•12	19•38	15•50	20•43	4•35	5•41	發 双城堡 發	7•51	8•33	10•55	10•23	14•17	(623輕)	16•19	17•57	18•43	22•58	1•08
8•00	10•19	12•05	12•45	15•00	19•41	20•45	17•24	21•30	6•00	4•10	着 哈爾濱 發	6•15	7•20	9•45	19•30	13•00	14•10	15•10	17•00	17•40	22•00	23•30
8•10	10•24	12•15	12•55	15•00	18•55	21•05			6•10	7•25	發 哈爾濱 着	6•04	7•05	9•35		12•40	13•48	14•55	16•50	17•30	21•50	23•10
8•21	10•32	12•26	13•06	15•21	19•06	21•16			6•21	7•36	發 濱江 發	5•53	6•57	9•25		12•32	13•42	14•47	16•42	17•22	21•42	23•02
8•30	14•40	12•35	13•15	15•30	19•15	21•25			6•30	7•45	着 三棵樹 發	5•45	6•45	9•10			13•30		16•30			22•05

寧年——墨爾根(寧墨綫)

849 混 2•3	847 混 2•3	列車番號	848 混 2•3	850 混 2•3
9•00	16•15	發 寧年 着	11•55	21•25
11•33	18•28	着 發	9•30	18•56
12•06	18•45	發 納河 發	9•24	18•21
14•53	21•28	着 墨爾根 發	6•35	15•30

白城子——索倫——阿爾山

845 混 (23)	833 輕 (3)	835 輕 (3)	列車番號 驛名	836 輕 (3)	834 輕 (3)	84[illegible] (23)
8•00	17•30	22•05	發 白城子 着	7•53	10•[illegible]	20•2[illegible]
10•52	19•25	23•43	發 王爺廟 發	6•10	9•13	18•0[illegible]
15•00	22•08		發 索倫 發		6•33	14•2[illegible]
20•15			着 阿爾山 發			9•[illegible]

特產正眞珠 品質優良出售

本地方爲世界著名之眞珠產地從來向歐美各國及當地方之輸出良多此次爲宣傳產珠品質特依下開廉價出售請即試由原產地購買其有利幾何是所盼待之至

一、眞正眞珠首飾 二元九角 長十七吋重約三錢良質眞珠約附百箇價廉堪驚

二、同指環 一元二角 白金代用普拉智那台良質一分五厘並附大粒眞珠

三、同指環 八角 白金代用普拉智能良質一分並附中粒眞珠

四、同指環 四角五分 美麗之蝶貝製良質三厘並附小粒眞珠

五、同領針 四角五分 白金代用普拉智能台良質一分二三厘並附中粒眞珠

購買時小包送費勿論一種或全購俱爲二角五分

六、樣品 眞正眞珠形成狀態說明用參考品附帶美麗之母貝眞珠及各種眞正眞珠數種以實費寄 料郵票三角索取即寄

日本三重縣志摩眞珠灣布施田

志摩眞珠養殖場 振替大阪二二九二九

埋爛地契聲明

敝人於民國二十年冬季價買馬起地一段坐落農安縣二區後嶺屯熟地二垧四畝二分三厘立有契紙一張康德三年因避匪患埋爛不堪除呈請縣公署補契外爲此登報聲明

農安二區後嶺屯 王福起啓

遺失會單

萬國儲蓄會第一一三三三二號戶名徐恩甲會單業已遺失除向該會掛失外特再登報聲明作廢

徐恩甲啓

新書再版修正↓照定價八扣

袖珍常識要覽(定價貳角)　式典應用歌集(定價貳角)　袖珍建神要覽(定價貳角)　袖珍常識須知(壹角二分)

總發行所奉天市鼓樓北 信源印書館 章福記書局

【外埠書局均有代售】

名人字畫 給錢就賣

家鄉淪爲戰區晉信杳然茲將收藏名人字畫數千件廉價出售維持生活收藏勝存黃金購贈朋友永留紀念特委四海書社代售目錄不及細載華北隴西堂敬啓●上海英大馬路山西路西首慈豐西里十號●四海書社售●(一)王一亭佛像人物二尺三尺拾八元四尺五尺卅元●(二)張善孖書虎專家書虎每尺照十二元計算●(三)張大千山水人物每尺照十二元算●(四)于右任書聯十元中堂十五元屏條減半●(五)劉海粟墨山水每尺十二元墨梅每件十二元●(六)何香凝畫獅虎每尺十五元計算●(七)陳樹人山水每尺十元計算●(八)高奇峯虎馬獅每尺十五元算●(九)石候和尙山水只有條山四件每件十元●(十)陳子恆古裝工筆仕女人物每尺八元●尙有名人二百餘人作品綾裱者每件只取裱工五元或三元●上列十人作品均用全面裱好惟過大如四尺五尺者郵寄不便軸可除去凡一次購百元者贈善孖大千一亭等各傑作畫册一部

診療 大西醫院

內科、外科、其他各科、各種麻醉品慢性中毒

入院隨時應需　往診隨意

院址 奉天大和區霞町三番地(平康里西頭會仙閣北路西)

院長 欒德軒

營業總目

膠皮車輪　內外車帶　大小滾球　蒸汽鍋爐　掛花機器　修繕器具　批發零售

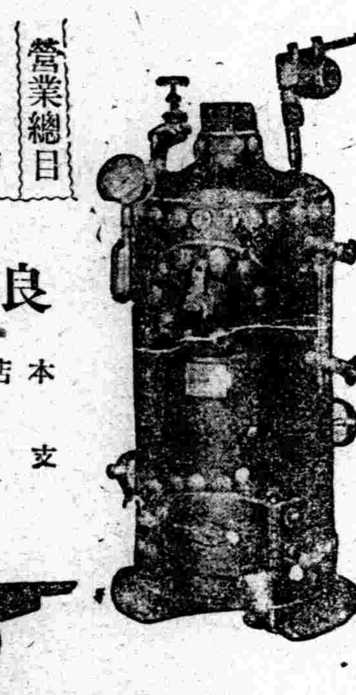

良友車店車輪部

本店 撫順千金大街三四 日長電話五〇一三番

支店 奉天大西邊門外路北 電話(二)三九八三番

橫濱正金銀行

資本金(實收)日金壹億圓

公積金 壹億參千七百拾五萬圓

營業科目

一、滿洲國幣各種存欵

二、貼現抵押收欵

三、國外滙兌其他一般銀行業務

總行及分支行

橫濱(總行)東京、名古屋、大阪、神戶、長崎、門司、小樽、大連、新京、營口、哈爾濱、上海、漢口、青島、天津、北京、廣東、芝罘、其他世界各地、

奉天支店 大和區大廣場 電話三一四九一一

小西關分店 小西關大什字街路北 電話二一二二二九 二一二二三五 二一二六三六

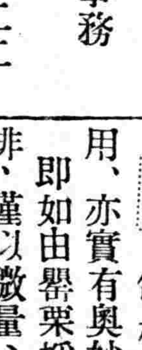

敝報廣告事務請通電話 二一二〇二二

盛京時報廣告部

大阪商船大連出帆

▲吉林丸　月　日 △開往門司神戶大阪 上午十一時開

▲烏拉爾丸　九月廿九日

▲熱河丸　十月一日

▲扶桑丸　十月三日

△開往基隆高雄(不載客) 每月三回

△開往天津(不載客) 每月七回

▲貴州丸　每月十八日 △往三、鹿、那

船票發售處 滿鐵沿綫各站及各埠日本國際觀光局

車船連運票(往復票火車票減二成輪船減一成)通用期限兩個月大連門司神戶間船價往復票價減二成通用期限三個月

△專屬貨物代辦處 各地國際運輸株式會社

大阪商船株式會社 大連支店 奉天事務所

阿波共同汽船大連出帆

▲廿八共同丸　九月廿九日 △開往芝罘

▲早隆丸　十月四日 △開往仁川鎮南浦

▲早隆丸　月　日 △開往天津

▲十六共同丸　九月廿八日 △開往芝罘威海衛青島

電話二一五〇〇一

阿波共同汽船社會

△開往天津、 ▲濟通丸　月　日

▲遼河丸　九月廿八日

△開往青島上海 ▲大連丸　月　日

▲青島丸　九月三十日

一、上海航路上午十一時開船改爲正午

一、台灣航路下午四時開始改爲同五時

芝罘威海衛清津雄基 船票發售處 日本國際觀光局奉天支局 大和旅館出張所 城內分所日電三一四六一一番 哈爾濱新京各地日本觀光局

一服此藥 体力卽增

欲弱体成健　疾患早愈　請用本藥

木天蓼貓用藥、病貓食之則卽能痊癒、實有起死回生之効在此關於木天蓼之命名、尙有頗俱幸趣故事一段

昔 日有一旅人、病於途中、前進不得、遂於一樹下稍事休憩、忽由樹上墜一果實於旅人口中、將其食之、忽覺精神倍增病体恢元、遂又得繼續旅行、因此、特將樹命令爲木天蓼(卽マタ旅)

如 此說法、惟讀者對此奇談、不可淡視、若詢因何?須知此木天蓼對於人間疾患、尤其增强身體之偉効、最近確已經醫學証明無違、

不 特木天蓼卽其他植物之作用、亦實有奧妙者卽如由罌粟採取之嗎啡、僅以微量、便能奪取人之性命、而此外尙有否以少量、便能以治愈疾患、恢復衰弱之植物好萌

所 謂植物好萌物質因於植物中存有之量數極少故對於植物之生長繁殖與傷害治療等、如人體好萌、有同一之作用表現、日本微生物研究所、爲研究將此植物好萌轉用於人體之方法、遂由特殊之植物、抽出其多量好萌、復加以種種貴重藥料、製成新療機一藥、

木 天蓼之効能、我等必思其與植物好萌有所關聯、如此原理、暫置之不論、惟新療機對人身疾患確有偉大之効果、對於生來卽爲虛弱之体、與多病之身、其奏効無論、且對結核等長期疾患、更爲適宜、其効能由內中、增强胃腸、恢復消化、調整便通、使血行旺盛、排除惡血毒素、故貧血之人過勞之人、神經衰弱、及身体早老等疾患用之、實非他藥所能及者、

食慾增進 由服用日起卽能轉變 体態歸於良好

對前述之各種症狀奏効顯然但其藥理與其他藥品、完全不同、只視其對任何症狀、俱生効果、不如理解其首先增强體格之組織、結果始有治癒疾病之藥理爲宜其與身體深部之活動處所以偉力、對疾患、助佐自然治療力量、迅速歸於良好、卽對組織、體力之强化、反應尤爲迅速而且食慾之增加、立刻可見、調整胃腸轉歸良好、漸次体力强壯、此卽藥力之証據、另外心神愉快頭腦清爽、睡眠得安均能於服用當日、遲則數日中、表現、務請服用爲幸

▲購買之注意▼ 定價裝三百六十個者、一月用量、一元五角、特用者三圓九圓、粉狀價同、各藥店均有代售、但植物精劑唯有新療機一藥、購買時節、務請指名、免生錯誤、希望由本所直接送藥者、若以明片賜知、則卽依貨到繳欵辦法寄送、箱裝等費均由敝所負擔、貨到時只付以藥價便可・定購處 東京日本橋堀留電停側三十六 日本微生物研究所 海外請利用振替口座東京五六八一二番『研究所所在地從來於小石川關口町最近移於上開地點(NN3p1264)』

新療機五週年記念贈答愛用者中籤番號發表

壹等 十六米里映寫機

壹等
321
2719
7967

貳等 二色自動鉛筆

貳等		
18	1103	5126
45	1130	5134
63	1188	5187
106	1266	5276
150	1418	5494
275	1430	5587
421	1579	5911
512	1759	6300
558	1768	6609
591	2038	6647
655	2064	6675
734	2120	6691
773	2155	6997
855	2331	7209
889	2513	7278
936	2766	7340
978	2846	7448
1010	2875	7484
	2890	7497
	2901	7911
	2934	8061
	3003	8197
	3429	8206
	3695	8309
	3888	8427
	4028	8492
	4214	9032
	4280	9166
	4325	9248
	4445	9706
	4877	9961

注意◇中籤番號各組共通◇中籤者請將抽籤券貼於新療機空盒之裡面詳書住址姓名寄至下開處所(并添四分郵票)引換期間以本年十二月末爲限

(寄交處) 東京市日本橋區堀留町二丁目 日本微生研究所

上吐下瀉

阿陀斯

上吐下瀉霍亂病。裏急後重痢疾等。
都因誤食不良品。致成此類胃腸病。
熱天食物易腐壞。人々又多嗜生冷。
當此酷熱之季節。愼重防治當務急。
欲行防治此類病。最好莫妙「阿陀斯」
旣俱絕大吸着性。止瀉淸腸解毒靈。
不拘菌毒或腐物。遇之立吸粘藥上。
菌物粘藥不能逞。吸收病菌搾病根。
隨着糞便排出身。疫痢等病莫由生。
防治疫痢絕妙品。熱天最佳保身藥。
故爲家々必備品。人々所當常服藥。
不論家居與旅行。隨身必攜重寶藥。

總發行所　株式會社　藤澤友吉商店支店
大連市山縣通七番地
奉天加茂町十五番地
天津法租界二十三號路三七

主治疾病

上吐下瀉　水土不服　絞腸腹痛　食物中毒
紅白痢疾　肚腹痛服　中暑暴泄　藥物中毒

可以清我心
可以怡我神

紅錫包

始終滿意

C1-373

肥胖！

欲肥胖者、應飲用葡萄酒！然葡萄酒並非均係優良、應避免飲用以砂糖（蔗糖）加味之粗製品、因含有蔗糖者、常用之、第一當不宜於胃腸、是以應推奬本品、而常用之、——查本品之成爲甘味者、並非蔗糖、乃係使用葡萄糖與果糖、此等已如所詳知、係屬極容易吸收之榮養素、對於身體之各機能、能以補充活力、作成全身肥胖之本質」實屬具有重大之任務者也、此外本品爲血液骨骼計、尙具有所不可缺之鐵分、與鈣分、此亦保有極易吸收同化之狀態、於斯、本品以之爲榮養劑、亦頗優秀、同時、一方既可促進食慾、增加飲食、且能高昂胃液之分泌、助長消化、是以於飲食附着於人身之效果、亦屬斷然優越者、故凡欲肥胖者、務須飲用赤玉純良之葡萄酒！

醫界之諸權威
五十醫學博士所推奬之優良葡萄酒

赤玉純良葡萄酒